Премьер Японии в интервью «РГ»: Я твердо намерен заключить с Путиным мирный договор

Страница 08

Объем выдачи самых популярных у населения микрозаймов «до зарплаты» будет резко сокращен

Страница 04

На пешеходных переходах начнут устанавливать широкие «лежачие полицейские» с яркой «зеброй»

Страница 06

«Трагедией для Европы» назвали лидеры 27 стран стартовавший вчера выход Британии из Евросоюза

Страница 08

Российская Газета

Общественно-политическая газета. Выходит с ноября 1990 года. **26 ноября 2018.** № 265 (7728) **www.rg.ru**

Столичный выпуск

02 **С нового года** самозанятые начнут платить налоги

03 **Скупщиков драгметаллов** заставят получить лицензию

04 **Вводятся штрафы** за торговлю персональными данными

04 **Мест в тюрьмах** для бывших судей и силовиков достаточно — заверила ФСИН

05 **Что мешает отечественным** производителям лекарств противостоять международным фармакологическим концернам

14 **Боксер Денис Лебедев** оказался сильнее американца

АВИАЦИЯ Гражданские самолеты Сухого вышли на новые рынки

Небо, король, самолет

АЛЕКСАНДР ЕМЕЛЬЯНЕНКОВ

Российский «Суперджет» на смотрины в Бахрейн привел экипаж под руководством первого пилота Алексея Богданова.

Александр Емельяненков, Ренат Закиев, Наталия Ячменникова»

Что российский «Суперджет» трое суток делал в Бахрейне и зачем король Хамад бен Иса Аль Халифа поднялся в кабину пилотов? Как врачуют «детские болезни» российского SSJ100 и для чего на крыльях придумали «законцовки»? Чем будут отличаться новые версии этого самолета, работа над которыми уже идет? На эти и другие вопросы спецкоров «РГ» ответил президент компании «Гражданские самолеты Сухого» Александр Рубцов.

Александр Иванович, зачем наш «Суперджет» решили показать на авиасалоне в Бахрейне?

АЛЕКСАНДР РУБЦОВ: Мы сделали это по просьбе нескольких авиакомпаний, которых интересует именно такой региональный самолет в двухклассной компоновке.

Авиакомпании, работающие в этом регионе, придают особое внимание комфорту пассажиров. Для них важно, чтобы были большие багажные отсеки и полки, большое пространство для ног, удобные кресла, туалеты и т.д. Особенность «Суперджета» в том, что он имеет в сечении фюзеляжа самый большой размер среди самолетов своего класса. Что дает возможность использовать это пространство и предложить комфортные условия для размещения пассажиров.

9 →

РЕНАТ ЗАКИЕВ

Король Бахрейна Хамад бен Иса Аль Халифа и президент ГСС Александр Рубцов говорили на одном языке.

ПРАВО Президентский законопроект расширяет список статей, по которым можно избежать тюрьмы

Преступление без суда

Наталья Козлова

Президент внес в Госдуму законопроект, расширяющий список преступлений, которые могут и не дойти до суда, если ущерб от них виновный погасит и извинится. Причем это касается как возмещения ущерба отдельно взятому гражданину, так и организации или государству.

В таком случае уголовное дело будет прекращено. В пояснительной записке к законопроекту сказано: «Предлагается внести в Уголовный кодекс Российской Федерации изменения, предусматривающие расширение перечня преступлений, уголовные дела по которым подлежат прекращению при условии возмещения ущерба, причиненного гражданину, организации или государству в результате совершения преступления».

Сегодня ситуаций, когда уже возбужденное уголовное дело прекращается, если гражданин все осознал и готов загладить вину крайне мало. Президентский законопроект в большей степени касается бизнеса. Его задача — формирование благоприятного делового климата в стране, сокращение рисков ведения предпринимательской деятельности, а также на создание дополнительных гарантий защиты предпринимателей от необоснованного уголовного преследования.

Сегодня у директора, задержавшего зарплату, возможностей избежать скамьи подсудимых — нет. Но все может измениться, когда поправки будут внесены в Уголовно-процессуальный кодекс.

2 →

РЕСУРСЫ Рынок нефти пережил третий обвал котировок за десять дней

Крест на бочке?

Александра Воздвиженская

Трое суток (13, 20 и 23 ноября) совокупно отняли у барреля европейской нефти Brent более десяти долларов стоимости, у американской WTI — пять долларов, у российской Urals — семь. Если месяц назад рынок опасался скачка цен с 86 долларов до 100, то теперь он всерьез боится повторения 2014 года и снижения котировок с недавно пробитых 60 долларов до 40. Основная надежда — на заседание ОПЕК+ в начале декабря, где может быть принято решение сократить добычу для стабилизации цен.

Минувшую неделю нефть завершила в минусе: Brent, на которую ориентируется российская нефть, впервые с октября прошлого года упала ниже 59 долларов, а WTI коснулась отметки 50. Более того, на бирже, где торгуется американская нефть, образовался «смертельный крест» — ситуация, когда скользящая средняя цена за последние 50 дней опускается ниже показателя за 200 дней, что указывает на перспективу дальнейшего снижения котировок, сообщило агентство Bloomberg.

Большинство аналитиков полагают, что «бумажный» рынок нефти находится в неопределенности, поэтому любые новости оказывают на него такое сногсшибательное влияние.

8 →

ГРАНИЦЫ

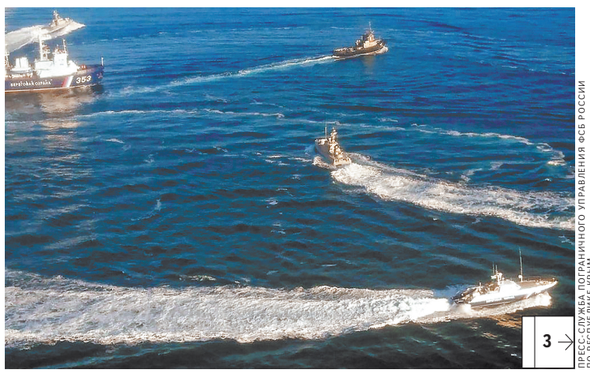

ПРЕСС-СЛУЖБА ПОГРАНИЧНОГО УПРАВЛЕНИЯ ФСБ РОССИИ ПО СЕВАСТОПОЛЮ И КРЫМУ

3 →

Вчера два боевых корабля и буксир украинских военно-морских сил неправомерно пересекли госграницу и вошли во временно закрытую российскую акваторию

СТРАХОВАНИЕ Риск попасть в аварию у молодых водителей почти в шесть раз выше, чем у тех, кто в возрасте

Кому ОСАГО дороже

Владимир Баршев

Молодые, а также неопытные водители в шесть раз чаще попадают в аварии. Стоимость полиса ОСАГО сейчас для водителей легковых автомобилей почти соответствует действительности. Но мотоциклисты и владельцы тракторов явно переплачивают. А владельцы автобусов, грузовиков и такси наоборот, сильно не доплачивают. В том смысле, что их аварии оплачиваются за счет владельцев легковушек, мотоциклов и тракторов.

Такой вывод можно сделать на основе глобального исследования рынка ОСАГО, которое провел Финансовый университет при правительстве РФ. Он не только проанализировал сегодняшнюю ситуацию, но и предложил варианты для установления справедливых тарифов на ОСАГО. По данным этого исследования, действующие цены на полис ОСАГО для владельцев легковушек недооценены всего на полтора процента. При этом такие страхователи составляют 86 процентов рынка. А вот владельцы такси недоплачивают за риски почти в два раза. Примерно на том же уровне автобусы до 16 мест. Причем не маршрутки, а работающие по заказу. Больше всего переплачивают за страховку владельцы мотоциклов и мотороллеров: почти 45 процентов. Около 40 процентов стоимости переплачивают владельцы корпоративного транспорта. Их машины попадают в аварии так же редко, как и мотоциклисты. Трактористы переплачивают около 8 процентов.

Предложенное Центробанком расширение тарифного коридора полностью обеспечит интересы владельцев легковушек, а также трактористов. Для мотоциклистов также полис значительно подешевеет. Но для перевозчиков грузов или пассажиров он по-прежнему останется недооцененным. Не соответствующим реальным убыткам от их аварий. Напомним, второй шаг в либерализации ОСАГО — отмена коэффициентов по территориальному использованию транспорта, а также по мощности двигателя. При нынешнем коридоре тарифов 60 процентов регионов приносят убытки страховщикам, потому что для некоторых регионов предоставляются льготы, неподтвержденные актуарными расчетами. За них платят другие.

6 →

АКЦЕНТ

Больше всего переплачивают за страховку владельцы мотоциклов и мотороллеров: почти 45 процентов. А вот владельцы такси и автобусов «по заказу» наоборот платят меньше

РАБОТА Дети в офисе — что с этим делать?

Устроили тут детский сад

Ангелина Зеленькова

Почти 40% сотрудников столичных фирм хотя бы раз брали с собой на работу детей. Родителю, да и большинству их коллег, детская возня не мешает, лишь бы проконтролировать, чтобы во время игр не пропали важные документы. А потому в крупных офисах и даже на промышленном производстве руководство часто идет навстречу подчиненным и оборудует для малышей специальные комнаты с игрушками и аниматорами.

Как свидетельствуют результаты опроса компании HeadHunter, чаще всего детей на рабочем месте можно встретить у медиков (49%) и юристов (48%), реже — у сотрудников банков (34%) и госслужащих (31%). Причина, по которой люди берут детей с собой на службу, чаще всего банальна — не с кем оставить (55%). Но иногда им просто хочется показать ребенка коллегам — так объяснил причину появления чада на работе каждый пятый, а каждый десятый хочет показать наследнику, чем он зарабатывает деньги в надежде, что когда он подрастет, продолжит дело. 6% родителей так мало видят детей дома, что иногда решают взять их на работу, чтобы провести с ними больше времени. Большинство москвичей говорят, что берут детей на работу крайне редко — (81%). Регулярно делают это только 3%, остальные лишь иногда.

6 →

Официальные курсы валют ЦБ России с 24.11.18

Австралийский доллар	47,5950	Венгерский форинт**	23,3443	Индийская рупия**	92,9395	Новый туркменский манат	18,7887	Таджикский сомони*	69,7096	Шведская крона*	72,6832	*За 10	
Азербайджанский манат	38,7070	Вон Республики Корея***	58,0341	Казахстанский тенге**	17,9647	Норвежская крона*	76,8639	Турецкая лира	12,4060	Швейцарский франк	66,0428	**За 100	
Армянский драм**	13,5534	Гонконгский доллар*	83,8994	Канадский доллар	49,7586	Польский злотый	17,4478	Узбекский сум****	79,3309	Южноафриканский рэнд*	47,6627	***За 1000	
Белорусский рубль	31,2058	Датская крона	10,0427	Киргизский сом**	94,0106	Румынский лей	16,0908	Украинская гривна*	23,6208	Японская иена**	58,1865	****За 10000	
Болгарский лев	38,3051	Доллар США	65,6664	Китайский юань*	94,5956	СДР	90,9867	Фунт стерлингов	84,4470				
Бразильский реал	17,2602	Евро	74,9385	Молдавский лей*	38,2226	Сингапурский доллар	47,8269	Чешская крона*	28,8213				

4 607044 060111 18148

СОВФЕД Парламент завершил работу над бюджетом

ТРИ ГОДА В ПЛЮСЕ

Галина Мисливская

Совет Федерации одобрил в пятницу на пленарном заседании закон о бюджете на 2019 год и плановый период 2020–2021 годов.

Как отметил глава Комитета СФ по бюджету и финансовым рынкам Сергей Рябухин, документ этот особенный. «Мы впервые за последние семь лет принимаем профицитный бюджет на все годы трехлетки», — подчеркнул он. Следует отметить, что бюджет текущего года также профицитный, но в плюс он вышел уже в процессе исполнения, а год назад был принят с дефицитом в 1,2 триллиона рублей.

В бюджете следующего года профицит составит 1,9 триллиона рублей (1,8% ВВП), в 2020 году — 1,2 триллиона рублей (1,1% ВВП), а в 2021 году — 952 миллиарда рублей (0,8% ВВП). «Этот фактор придаст, на наш взгляд, экономике в целом дополнительную устойчивость к любым внешним шокам. Я имею в виду не только и не столько санкции, сколько нарастающую угрозу нового глобального экономического кризиса», — заявил Рябухин.

Доходы бюджета в 2019 году ожидаются на уровне 19,969 триллиона рублей, в 2020 году — 20,219 триллиона рублей, в 2021 году — 20,978 триллиона рублей. Расходы запланированы соответственно в размере 18,037 триллиона рублей, 18,994 триллиона рублей и 20,026 триллиона рублей.

Прогноз макроэкономических показателей по базовому варианту рассчитан исходя из предполагаемого снижения цены на нефть марки «Юралс» с

> Доходы бюджета в 2019 году ожидаются на уровне почти 20 триллионов рублей

63,4 доллара за баррель в 2019 году до 57,9 доллара в 2021 году. Среднегодовой курс доллара в 2019 году ожидается на уровне 63,9 рубля, в 2020 году — 63,8 рубля, в 2021 году — 64 рубля.

Отвечая на вопросы сенаторов, первый заместитель министра финансов Татьяна Нестеренко отметила, что в бюджете особое внимание уделено реализации стратегических задач, обозначенных в майском указе президента. «Расходы на образование растут на 20%, культуру — на 23%, на 37% — здравоохранение, дорожное хозяйство и так далее — многократно», — сказала она. При этом Нестеренко назвала некорректными попытки напрямую сравнивать проценты расходов на те или иные цели в бюджете РФ и развитых стран мира, поскольку структура бюджетов разная. Минфин и Счетная палата планируют провести совместное исследование на этот счет и показать реальное соотношение с учетом всех различий.

Глава Совфеда Валентина Матвиенко поблагодарила минфин за работу над бюджетом, «проделанную в непростых условиях». «Бюджет сбалансированный, отвечает на вопросы развития экономики, гарантирует исполнение всех социальных обязательств, взятых государством перед нашими гражданами», — отметила она, добавив, что бюджет «гарантирует сохранение экономической и финансовой макростабильности».

Майский указ президента и национальные проекты обеспечены финансированием на предстоящую трехлетку. «Другое дело, что это должно быть согласовано и скоординировано с регионами, расписано и распределено, чтобы каждый федеральный рубль был целевым образом расходован», — отметила Матвиенко. Она также высказала пожелание в адрес минфина вернуться к вопросу о передаче взносов в фонд ОМС за детей и пенсионеров на федеральный уровень, чтобы разгрузить бюджеты регионов, в которых взносы на медицину «растут в геометрической прогрессии». «По целому ряду регионов они уже выше, чем расходы на зарплату бюджетникам, это недопустимо», — считает глава Совфеда. Она предложила вернуться к этой теме в следующем году. В минфине в диалогу готовы. ●

ПРЕЗИДЕНТ Владимир Путин обсудил национальные проекты в неформальном режиме

Иначе говоря

КОНСТАНТИН ЗАВРАЖИН

Владимир Путин задал тон разговора на заседании президиума Госсовета, которое впервые прошло «без галстуков».

Татьяна Замахина, Ялта

Владимир Путин провел в Крыму заседание президиума Госсовета России в новом режиме — «без галстуков». За два дня в ходе неформальных дискуссий удалось поработать настолько плодотворно, как не получилось бы и за месяцы обычных заседаний, поделились участники мероприятия. Президент посоветовал так же неформально подходить и к реализации нацпроектов — не зацикливаясь на показатели. Нам нужно, чтобы люди увидели эти изменения реально, а не на бумаге, не в отчетах, заявил Путин.

На территории крымского гостиничного комплекса «Мрия» члены правительства, представители Кремля, губернаторы собрались накануне и примерно полтора дня (до прибытия главы государства) обсуждали выполнение обозначенных в стратегическом майском указе задач. Все участники были разделены на семь дискуссионных групп, каждая из которых взяла конкретное направление развития страны.

Само заседание состоялось в ресторане гостиничного комплекса — члены президиума заняли места за семью круглыми столами (по числу дискуссионных

АКЦЕНТ

> Нужно, чтобы люди увидели эти изменения реально, а не на бумаге, не в отчетах

групп). Президенту, как следовало из официальной рассадки, достался стол, посвященный системным вопросам развития страны. Другие участники расселись за столами с тематикой демографии, здравоохранения, культуры, науки и образования, а также жилья, экологии, цифровых технологий и экономики.

Владимир Путин отметил, что «формат выбран необычный», и задал тон разговора, заявив, что людям нужны от власти конкретные результаты — не на бумаге, не в отчетах, а в городах, поселках, деревнях. Ведь назначить целевые показатели, написать нацпроекты — не самое сложное. Ключевое — «добиваться реальных улучшений в жизни, чтобы люди их почувствовали». В связи с этим глава государства призвал не довольствоваться гладкими и красивыми формулировками на бумаге.

В качестве примера подобных показателей «на бумаге», которые не всегда соответствуют реальной жизни, президент привел цель по увеличению в два раза посещений учреждений культуры. «Сразу возникает вопрос: кто будет посещать эти учреждения? Какие это учреждения культуры? — рассуждал Путин. — Их будут посещать одни и те же люди, которые просто будут чаще ходить? Либо это будут разные люди? И самое главное, что они там увидят?»

Еще один пример он привел из сферы инфраструктуры. «Увеличить количество дорог, скажем, с 30–35% до 40–45%, довести до нормативного состояния... Не очень понятно, ям не будет больше на дорогах или они останутся, и просто изменят нормативы? — задал еще один вопрос президент. — И то, что сегодня 30–35%, завтра уже будет считаться 40–50%, а ямы как были, так и останутся?» Президент также призвал не ставить во главу угла усредненные показатели. «Нам средней температуры по больнице не нужно, нам нужен конкретный результат», — заявил Путин. В этой связи он также обратил внимание на вопрос заработных плат и пенсий: «Чтобы это тоже были не средние показатели, а чтобы это были реальные деньги, а не какие-то усредненные проценты».

Дальнейшая дискуссия проходила в закрытом для журналистов режиме. По ее окончании участники передали суть разговора.

Членам президиума понравился новый формат. В частности, вице-премьер Ольга Голодец назвала его эффективным, ведь общение «без галстуков» позволило за пару дней решить вопросы, на обсуждение которых раньше уходили месяцы. По итогам дискуссии она сообщила, что параметры нацпроекта, касающегося культуры, будут скорректированы. Так, будут уточнены методики подсчетов. Еще одна цель — сделать доступнее для детей обучение в художественных и музыкальных школах, а также в хореографических студиях. Кроме того, по словам Голодец, будет анализироваться и доступность театров, музеев для разных групп населения.

Мэр Москвы Сергей Собянин, возглавляющий рабочую группу Госсовета по реализации майского указа, сообщил, что президиум также обсудил гибкость бюджетного законодательства, перераспределение средств на более эффективное управление. По словам Собянина, на совещании также был выработан ряд решений по вопросам градостроительной деятельности, госзакупок, земельного законодательства. «Мы должны были понять для себя и довести до сведения правительства РФ, что таким темпом, как двигались, дальше мы просто не можем двигаться, нужно ускорять движение», — подчеркнул мэр. Для этого, по его словам, предстоит проанализировать все создающие препятствия законы и подзаконные акты. ●

— Фоторепортаж на сайте rg.ru/sujet/1560

Между тем

В Кремле назвали дату и время начала большой ежегодной пресс-конференции президента. Общение главы государства с прессой состоится 20 декабря в 12.00 по столичному времени. Место проведения мероприятия пока не анонсируется — о нем обещают сообщить дополнительно. Департамент аккредитации Управления пресс-службы и информации президента уже начал прием заявок от СМИ.

Подготовила Кира Латухина.

ПРАВИТЕЛЬСТВО Кабмин нацелился на внедрение цифровых решений в сфере перевозок пассажиров и грузов

Цифра держит путь

Владимир Кузьмин

Расширение сфер использования беспилотных летательных аппаратов ставит вопрос о создании соответствующей системы их мониторинга, считает премьер-министр Дмитрий Медведев.

В пятницу на совещании у главы правительства обсуждали будущее транспортного комплекса в связи с активным внедрением в него цифровых технологий. Уже сейчас с их помощью можно, например, покупать электронные билеты, проходить онлайн-регистрацию на рейсы, пользоваться системами навигации и через приложение в телефоне вызывать такси. «Скоро, вполне вероятно, обыденными станут и беспилотный транспорт, и интеллектуальные системы управления транспортными потоками, и «умные» дороги, которые самостоятельно способны отслеживать, например, те же самые нелегальные перевозки, и многое другое, что еще совсем недавно и даже сегодня кажется фантастикой или полуфантастикой», — заглянул премьер в будущее.

Сложно было когда-то предположить, что беспилотным летательным аппаратам найдется применение в сельском хозяйстве и строительстве. Сферы их использования будут расширяться, как и сам парк беспилотников. Важно, чтобы этот рост не был абсолютно неконтролируемым, чтобы полеты были безопасны для людей и инфраструктуры, указал Медведев. «Для этого нужна система их мониторинга и, конечно, специалисты, которые будут обеспечивать их работу, имею в виду работу, направленную на позитивные цели, — в сельском хозяйстве, в стройках», — добавил глава кабинета министров.

Во ФГУП «Госкорпорация по организации воздушного движения в РФ» считают необходимым создать единую систему контроля беспилотных авиационных систем путем формирования единого оператора на основе государственно-частного партнерства за счет собственных средств госкорпорации и за счет привлечения инвестиций и инфраструктуры инвесторов. Глава госкорпорации Игорь Моисеенко заверил, что у его предприятия, выступающего в роли национального провайдера аэронавигационного обслуживания в РФ, есть и интеллектуальные, и финансовые возможности. Есть даже профильное учебное заведение, где можно готовить персонал. В то же время в стране работают частные фирмы, располагающие техническими возможностями для построения единого процесса наблюдения за дронами.

Полностью цифровыми должны стать грузоперевозки, заявил Дмитрий Медведев: «Бумажные накладные, декларации точно должны уйти в прошлое. Оплата пошлины, оформление таможенных документов также должны быть электронными. В значительной степени они уже во многих местах стали таковыми». «Цифра» должна дать возможности для выбора оптимальных способов доставки грузов, планирования маршрутов в зависимости от загрузки дорог, отслеживания местонахождения и состояния грузов. В пассажирские перевозки технологии тоже активно внедряются. «Есть предложение по внедрению единого билета и расширению программ лояльности для пассажиров», — сказал глава правительства. Он поручил внедрять цифровые решения для людей с ограничениями по здоровью, которым они могут быть особенно полезны.

Минтранс выделил ряд ключевых направлений, на которых сосредоточат усилия в области цифровой трансформации транспорта. «Первое. Оптимизация мультимодальных грузовых перевозок, создание платформенных решений для выполнения бесшовных перевозок, быстрое и качественное оформление грузов, в том числе в трансграничном сообщении, их сопровождение на всех этапах перевозки с использованием систем прослеживаемости и электронных товарно-транспортных документов», — рассказал министр Евгений Дитрих. Второе направление — организация мультимодальных пассажирских перевозок. «Для пассажира мы должны стереть границы между разными видами транспорта и обеспечить возможность добраться от двери до двери по оптимальному маршруту с гарантированным уровнем комфорта и безопасности», — считает глава минтранса. ●

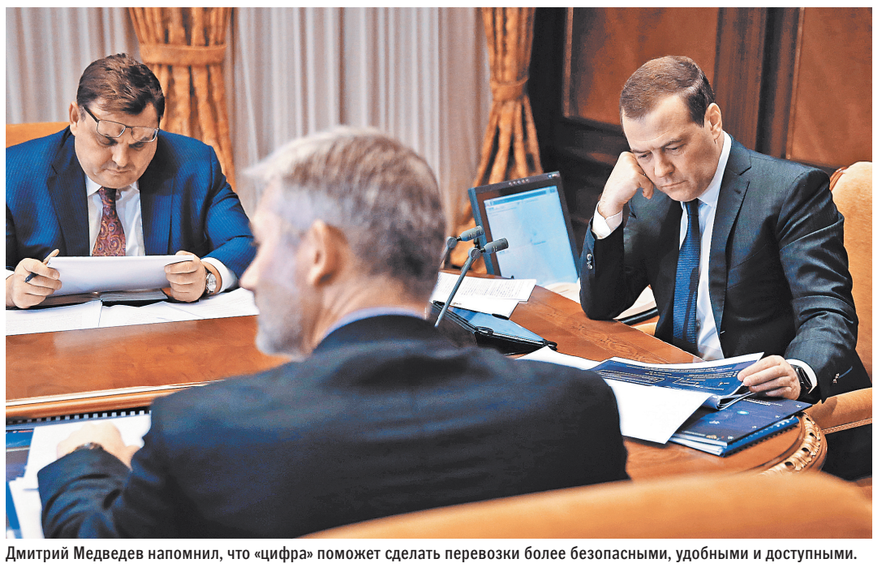

РИА НОВОСТИ

Дмитрий Медведев напомнил, что «цифра» поможет сделать перевозки более безопасными, удобными и доступными.

Преступление без суда

1 ← Предлагается в список преступлений, уголовное дело по которым возможно прекратить, добавить преступления небольшой тяжести, «сопряженные с мошенническими действиями, мошенничество, сопряженное с преднамеренным неисполнением договорных обязательств в сфере предпринимательства, присвоение авторства или плагиат, нарушение изобретательских и патентных прав, присвоение или растрата, причинение имущественного ущерба путем обмана или злоупотребления доверием».

Для руководителей будет интересно примечание к статье 145.1 «Невыплата заработной платы, пенсий, стипендий, пособий и иных выплат» Уголовного кодекса РФ. В нее предложено добавить пункт, в котором сказано, что гражданин, впервые совершивший преступление, будет освобождаться от уголовной ответственности, если в полном объеме погасит образовавшуюся просроченную задолженность и выплатит соответствующую компенсацию».

В большей степени под действие президентского законопроекта попадут мелкие мошенники. При этом важным условием, согласно статье 76.1 Уголовного кодекса РФ остается совершение преступления гражданином впервые. В настоящее время от уголовной ответственности после возмещения ущерба освобождаются граждане, совершившие преступления, предусмотренные частью 1 статьи 171 (осуществление предпринимательской деятельности без регистрации), частью 1 статьи 191 (незаконные сделки с драгоценными металлами, природными драгоценными камнями либо с жемчугом), частью 1 статьи 185.3 (манипулирование рынком).

> Проект предлагает освобождение от уголовной ответственности виновных в невыплате стипендий и пенсий

Кроме того, президент предложил расширить список преступлений, так называемого «частно-публичного обвинения». В отличие от преступлений публичного обвинения уголовное дело по ним возбуждается только по заявлению потерпевшего (в делах публичного обвинения согласие потерпевшего не требуется). Но в отличие от дел частного обвинения эта категория дел не может быть прекращена после примирения сторон или отказа от жалобы.

К таким делам Путин предложил отнести «уголовные дела о преступлениях, которые, как правило, затрагивают интересы только потерпевших, не причиняя ущерба интересам третьих лиц и государству», сказано в пояснительной записке. Это дела, которых сегодня не мало — незаконное получение кредита, злостное уклонение от погашения кредита, злостное уклонение от раскрытия информации о ценных бумагах и злоупотребление полномочиями в коммерческой организации, которое нанесло существенный вред и не повлекло тяжких последствий. И еще важный момент — в проекте предлагается запретить отправлять под стражу на время следствия подозреваемых в превышении полномочий, если это преступление совершено в сфере предпринимательской деятельности. Предлагается освобождение от уголовной ответственности виновных в невыплате стипендий и пенсий, если правонарушение совершено в первый раз, долг погашен плюс выплачена компенсация. ●

ПАРЛАМЕНТ Сенаторы одобрили введение налога для самозанятых

Выйти в свет

Галина Мисливская

С нового года самозанятые жители четырех регионов России — Москвы, Подмосковья, Калужской области и Татарстана — смогут воспользоваться льготным режимом налогообложения. Соответствующий пакет законов Совет Федерации одобрил на пленарном заседании в пятницу.

Как отметил глава Комитета по бюджету и финрынкам Сергей Рябухин, это не первая попытка вывести из тени тех, кто официально не работает, но получает доход и не платит с него налогов. Поиск инструментов ведется с тех пор, как был принят закон о двухлетних налоговых каникулах для нянь, репетиторов и домработниц. Для них, кстати, каникулы продлеваются до 2020 года.

В законе речь идет о тех, кто не работает по найму и сам не нанимает работников, но получает доход от различных видов деятельности — преподавания, ремонта квартир, выпечки домашних тортов, шитья на заказ, сдачи жилья в аренду и прочее. Сэкономить на налогах смогут и индивидуальные предприниматели, но только в случае дохода от деятельности, которая не предусматривает регистрации ИП.

> Встать на учет можно без визита в налоговый орган и заполнения декларации

Суммарный годовой доход самозанятого не должен превышать 2,4 миллиона рублей. Никак иначе, отметил замглавы минфина Илья Трунин, они не дифференцируются — для дорогостоящего репетитора и старушки, вяжущей носки на продажу, правила одинаковые.

Налоговая ставка устанавливается в размере 4% от дохода, полученного при реализации товаров (работ, услуг, имущественных прав) физическим лицам. Для тех, кто оказывает услуги организациям и индивидуальным предпринимателям, ставка выше — 6%. Две трети (63%) этих средств будет поступать в региональные бюджеты, остальное — в Фонд ОМС. Это снимет часть нагрузки с бюджетов регионов, уплачивающих взносы в ФОМС за неработающее население, отметил Сергей Рябухин.

Регистрацию участников эксперимента планируется проводить без визита в налоговый орган и заполнения декларации — через мобильное приложение «Мой налог». Если гражданин получает профессиональных доход в нескольких регионах, он может зарегистрироваться в любом из них по выбору, менять место трудовой деятельности можно не чаще раза в год.

Для тех, кто не пожелает зарегистрироваться, никакой ответственности не предусмотрено. При этом в законе прописаны штрафы за нарушение порядка налогообложения и сроков предоставления в налоговые органы информации о производимых расчетах. Это 20% от суммы дохода в случае первого нарушения, и вся сумма профессионального дохода, если оно происходит повторно в течение шести месяцев. Участники эксперимента освобождаются от уплаты 13-процентного налога на доходы физических лиц (НДФЛ) и НДС (кроме ввоза товаров на территорию РФ). ●

КОНТРОЛЬ Скупщиков драгоценных металлов заставят получить лицензию

Заломили пробы

Александра Воздвиженская

Предприниматели и организации, которые занимаются скупкой драгоценностей и лома из драгметаллов у населения, должны будут получить лицензию на работу. В противном случае им грозит штраф от 30 тысяч до 80 тысяч рублей. С такой инициативой выступило министерство финансов.

Ежегодно на российском рынке не учитывается около 40 тонн драгоценного металла, говорит замминистра финансов Алексей Моисеев. Примерно столько же потребляет легальный ювелирный сектор России для производства новых украшений. «Подавляющее большинство того, что вы видите в магазинах,—это контрафакт или в лучшем случае контрабанда»,—иронично заметил Моисеев, имея в виду, что контрабандные украшения, как правило, соответствуют заявленному в них содержанию драгметалла.

> Из-за отсутствия лицензий на скупку драгоценностей и лома невозможно сказать наверняка, законно используют драгоценный металл или нет

Контроль над скупщиками со стороны государства сейчас минимален: их не обязывают получать лицензию, они только встают на учет в Пробирную палату, говорит замруководителя практики имущественных и обязательственных отношений НЮС «Амулекс» Галина Гамбург. Реестр насчитывает 5,6 тысячи таких предпринимателей и юрлиц. Лицензия же требуется для другой деятельности—заготовки, хранения, переработки и реализации лома цветных и черных металлов.

Сумма штрафа вряд ли позволит серьезно преобразить рынок, но здесь важен сам факт появления механизмов контроля, который может приостановить работу недобросовестных скупщиков, подчеркивает управляющий партнер УК «Право и Бизнес» Александр Пахомов. «По факту неизвестно, чем заняты тысячи организаций, скупающих драгоценные металлы и камни у населения, с какой целью они это делают, а вариантов тут масса—от законной переработки и повторного введения в оборот до перепродажи, в том числе на экспорт, ювелирных изделий и ценностей под видом лома»,—говорит юрист.

Пресекая эту лазейку, правительство уже получило право ограничивать или запрещать экспорт руды, концентратов и лома драгоценных металлов.

В отличие от ювелирных украшений ломом и отходами драгметаллов признают сломанные и бракованные изделия, остатки сырья, продукцию, из которой еще можно извлечь драгметалл, и так далее. При этом всего лишь удаление пробирного клейма с готового изделия превращает ювелирное украшение в лом, подчеркивает Пахомов. Скупленный лом предприятия либо перерабатывают сами, либо передают аффинажным заводам. Проследить, что, куда и с какой целью ушло, невозможно, и лицензирование как раз позволит мониторить утилизацию лома, считает старший юрист коллегии адвокатов «Ковалев, Тугуши и партнеры» Ксения Степанищева.

Скупкой лома драгметаллов может заниматься как крупная компания, покупающая у промышленных предприятий отходы производства с содержанием соединений драгметаллов, так и комиссионные магазины, ломбарды (для них это не основной вид деятельности) и индивидуальные предприниматели, говорит Пахомов. Но даже последним на это придется раскошелиться как минимум на съем и охрану помещения, а также квалификацию в вопросах экспертизы и оценки изделий, а значит, занятие это прибыльное. ●

СПЕЦСЛУЖБЫ В Совбезах СНГ рассказали, кто помогает боевикам в Афганистане

Угроза с юга

Иван Егоров

В Москве прошла ежегодная двухдневная встреча секретарей Советов безопасности государств—участников СНГ. Корреспонденту «РГ» удалось пообщаться в кулуарах с представителями делегаций.

Всех по-прежнему продолжает волновать ситуация в Афганистане. Сейчас там действуют более 20 террористических организаций, в том числе вблизи от южных границ СНГ. Наиболее серьезную угрозу безопасности пространству СНГ представляет деятельность так называемого «Исламского государства» (запрещена в РФ). По информации представителей Совбезов СНГ, в этой стране насчитывается от 2,5 до 4 тысяч опытных боевиков, ассоциирующих себя с ИГ. Причем, по их словам, афганские и натовские официальные лица сознательно занижают численность игиловцев, утверждая, что их в Афганистане не более 2 тысяч.

> Вертолеты без опознавательных знаков доставляют террористам ИГИЛ оружие. А воздушное пространство в Афганистане контролируют США

На настоящий момент боевики присутствуют в 15 из 34 провинций страны. Наибольшая их концентрация отмечается в Кундузе, Тахаре и Бадахшане у таджикской границы, а также в Кунаре и Нангархаре на юге.

Среди присягнувших ИГИЛ немало граждан Таджикистана, Узбекистана, Киргизии и Казахстана, уроженцев кавказских республик и поволжских регионов России. Для них в провинциях Сари-Пуль, Джаузджан и Бадахшан создана сеть лагерей. В северной части Бадахшана существуют целые игиловские анклавы с признаками государства.

Мой собеседник в одной из центральноазиатских делегаций возмущенно напомнил, что силы НАТО прекрасно осведомлены о переходе стратегически важных районов этой провинции под контроль радикальных исламистов, однако уже 3 года альянс воздерживается от проведения там операций. При этом в провинциях Нангархар и Кунар американские беспилотники бомбили талибские отряды, которые вели бои с игиловцами.

Поступает информация о вертолетах без опознавательных знаков, доставляющих вооружение и боеприпасы наемникам ИГИЛ. Между тем полный контроль за воздушным пространством страны находится у американцев.

А источник в российской делегации на условиях анонимности заявил корреспонденту «РГ», что Соединенные Штаты блокируют многие усилия России и ее ближайших союзников по мирному урегулированию. В частности, под давлением Вашингтона официальный Кабул отказался направить делегацию на состоявшиеся накануне в Москве консультации на уровне заместителей министров иностранных дел. Кроме того, действия американцев мешают развитию военно-технического сотрудничества с Афганистаном, например, поставкам легкого стрелкового оружия, обслуживанию военно-транспортной авиации.

Собравшиеся представители силового блока Содружества призывали друг друга активизировать также обмен данными об иностранных террористах, действующих в Афганистане, их перемещениях и планах, пособниках и спонсорах. Звучали предложения сформировать отдельную информационную базу на иностранных террористов-боевиков. Источник в российской делегации сообщил, что у российских спецслужб есть уже более 14 тысяч анкет в отношении этих лиц. ●

ГРАНИЦЫ Петр Порошенко всячески стремится создать конфликт в Азовском море

Азы провокации

ПРЕСС-СЛУЖБА ПОГРАНИЧНОГО УПРАВЛЕНИЯ ФСБ РОССИИ ПО РЕСПУБЛИКЕ КРЫМ

В погрануправлении ФСБ заявили, что заявки на проход этих кораблей в Керченском проливе поданы не были.

Иван Егоров

АКЦЕНТ

Украинские корабли опасно маневрировали и не подчинялись требованиям российских пограничников

В воскресенье утром сразу два боевых корабля и буксир украинских Военно-морских сил неправомерно пересекли госграницу России, вошли во временно закрытую акваторию территориального моря РФ и начали движение из Черного моря к Керченскому проливу. Как отметили в пресс-службе крымского погрануправления ФСБ, заявки на проход этих кораблей в Керченском проливе поданы не были, в график прохода они не включены. При этом украинские корабли опасно маневрировали и не подчинялись законным требованиям российских властей. Движение судов Незалежной и их сопровождение российскими пограничниками длилось более пяти часов. После того как примерно в 13.30 до входа в Керченский пролив оставалось около трех морских миль, то есть порядка пяти с половиной километров, украинцы легли в дрейф.

Будут приняты все необходимые меры для непропуска кораблей ВМС Украины через российские территориальные воды»,—об этом корреспонденту «РГ» сообщил источник в российской спецслужбе.

По его словам, к моменту подхода нарушителей движение в Керченском проливе было закрыто. В судоходных пролетах Крымского моста расставлены корабли Черноморского флота РФ и Береговой охраны ФСБ России. К действиям по высадке на палубу кораблей-нарушителей готовы подразделения спецназа. «В интересах украинской стороны будет развернуться и лечь на обратный курс»,—подчеркнул наш собеседник.

При этом украинская сторона заявила, что российские пограничники опасно сближаются с их кораблями, пересекают курс и буквально пытаясь вытолкать в нейтральные воды. В результате этого, по словам украинцев, россияне чуть не утопили украинский буксир.

В свою очередь как официально заявили корреспонденту «РГ» в Центре общественных связей ФСБ России: действия трех судов Военно-морских сил Украины в территориальных российских водах иначе как провокационными назвать нельзя. Как заявили в ЦОС, цель этих действий понятна—обострить отношения и создать конфликтную ситуацию в регионе. «В этой связи Погранслужбой ФСБ России принимаются все необходимые меры для пресечения этой преднамеренной провокации украинского руководства и обеспечения безопасности судоходства»,—заявили в российской спецслужбе.

Параллельно в ЦОС ФСБ корреспонденту «РГ» сообщили, что в воскресенье в 11.30 из Бердянска вышли два бронированных артиллерийских катера «Гюрза». По данным российских пограничников, в настоящий момент они на предельной скорости следуют в направлении Керченского пролива в район провокации, которая ранее была организована украинской стороной. Как отметили в ЦОС, Погранслужба ФСБ России принимает все необходимые меры для пресечения данной провокации.

«Гюрза»—это самый современный бронекатер, стоящий на вооружении украинских ВМС. Его вооружение состоит из 30-мм пушки, 14,5-мм пулемета, двух пулеметов калибра 7,62-мм и 120-мм противотанкового ракетного комплекса «Фагот». Два двигателя позволяют катеру развивать скорость до 28 узлов, или около 50 км/ч. ●

Комментарий

Глава комитета Совета Федерации по международным делам Константин Косачев прокомментировал украинскую провокацию в Керченском проливе.

«На наших глазах стремительно развивается провокация украинских военных в Керченском проливе. Нет сомнения, что она затеяна с единственной целью—вынудить Россию пресечь эту провокацию и затем выдать российскую реакцию за агрессию. С военной точки абсолютно бессмысленная затея. С политической—увы, весьма перспективная, ведь к попу не ходи, и НАТО, и Евросоюз опять станут стеной за киевскими провокаторами, что бы ни происходило и что ни произойдет», написал Косачев в Facebook.

Сенатор отметил, что Россия не дрогнет и выдержит любые удары, что бы ни произошло. Украинские президентские и парламентские выборы не могут держать в заложниках всю Европу, уверен парламентарий. Рано или поздно киевская истерия сойдет на нет, считает он.

Крым стал кульминацией кризиса недоверия между Россией и Западом, заявил глава международного комитета Совфеда. «Мы вынужденно и осознанно сделали ради защиты прав людей то, что должны были бы по собственной инициативе (это же базовые ценности!) сделать либо вы, на Западе, либо мы, с российской стороны, вместе с вами на Западе—ведь по идее наши ценности совпадают. И они, эти ценности, отрицают махровый национализм, захвативший власть в Киеве»,—заявил Косачев.

АЛЕКСЕЙ ПАВЛИШАК / ТАСС

Россия вчера перекрыла Керченский пролив для гражданских судов в целях безопасности.

Подробную информацию об организаторе, правилах проведения акции, количестве призов, скидок, сувениров, сроках, месте и порядке их получения можно узнать по телефону АО «Издательство «Российская газета»: 8(800) 100-11-13 (звонок бесплатный по России)
ОГРН 1057714039228, 127137, г. Москва, ул. Правды, д. 24, стр. 4
16+ РЕКЛАМА

РЕСУРСЫ Как разные страны справляются с ростом цен на топливо

С миру по литру

Александра Воздвиженская

За последние несколько месяцев рост розничных цен на моторное топливо затронул европейские страны, США и даже Индию. В России со скачком цен пока справляются временным ручным управлением рынка, в то время как в других странах все еще пытаются идти рыночными методами. Как показывает практика, высокие налоги на топливо, как правило, сглаживают колебания цен внутри страны, но примечательно, что, снижая сборы в борьбе с ростом внутренних цен, страны становятся только уязвимее перед будущими скачками котировок нефти на внешних рынках.

Всего существует три основные модели формирования цен на топливных рынках: прямое регулирование, свободное ценообразование и квазирыночная модель. В большинстве развитых стран цены на топливо формируются по рыночному принципу, следуя за нефтяными ценами и учитывая затраты на переработку, реализацию и налоги. Логично, что страна-импортер должна больше зависеть от внешней ценовой конъюнктуры.

Первопричиной роста розничных цен в Европе и Индии, несмотря на то что это разные экономики—развитая и развивающаяся, стало повышение стоимости нефти: к началу октября она стоила 86 долларов по сравнению с 67 долларами в начале года. Основное различие между странами, притом что обе они нетто-импортеры нефти (покупают ее на внешнем рынке больше, чем производят), состоит в уровне налоговой нагрузки. Например, в странах Евросоюза только акциз занимает в цене литра топлива 35–60 процентов, но каждый случай индивидуален. Так, акцизы на бензин в Германии в пять раз выше, чем в США, говорит аналитик Vygon Consulting Анна Львова, а в странах, где до сих пор сохраняется госрегулирование стоимости моторных топлив (Саудовская Аравия, Венесуэла), связь с нефтяными котировками отсутствует.

> Итальянцы смиренно принимают рост цен как данность, так как не имеют претензий к качеству топлива

Саудовская Аравия посредством госкомпании Saudi Aramco субсидирует конечных потребителей, устанавливая для них цены ниже мирового уровня, а в Китае с переходной моделью ценообразования стоимость топлива подстраивается в ежедневном режиме под внешнюю конъюнктуру, но, несмотря на это, нередко оптовые цены превышают розничные (в этой ситуации работа АЗС становится убыточной). Бывают и комбинированные варианты. Например, Россия уникальна тем, что рост внутренних цен происходит в пределах инфляции, а привязка к мировым котировкам влияет на величину нетбэка (экспортную альтернативу) и премий нефтеперерабатывающим заводам (НПЗ), говорит Анна Львова. В то же время НПЗ удерживают оптовые цены для сохранения требуемого уровня рентабельности АЗС.

Розничные цены характеризуются более низкой волатильностью при высокой налоговой нагрузке, однако в случае резких изменений ценовой конъюнктуры такая модель не позволяет защитить конечных потребителей, обращает внимание аналитик.

Как защитить конечного потребителя—вопрос открытый. Какие-то страны, как Индия, идут на снижение ставок акцизов, какие-то, как Россия, подбирают сложные формулы с демпфирующими (сглаживающими) компонентами. ●

КАК БАСТУЮТ ЗА РУБЕЖОМ

Цены на бензин—головная боль всех европейских автолюбителей. Во Франции продолжаются протесты «желтых жилетов», рядовых французов, против галопирующего роста цен на автомобильное горючее. За этот год бензин подорожал на 15 процентов, а дизель—почти на 23. Последней каплей стало решение правительства ввести дополнительный экологический налог, в результате чего с 1 января цены на бензин поднимутся еще на 3 евроцента, а на дизель—на 6,5 евроцента. Ответом были новые протестные акции, участие в которых принимают десятки тысяч человек. Они заблокировали целый ряд нефтехранилищ и не пропускают автоцистерны на их территорию. Полиция отслеживает их действия и время от времени оттесняет манифестантов. Помимо этого, «желтые жилеты» круглосуточно контролируют участки с круговым движением на въездах и выездах из городов. Только в одном департаменте Дордонь (регион Новая Аквитания) ими устроено девять фильтрующих блок-постов, из-за чего серьезно нарушена работа предприятий и торговых центров. Аналогичная картина наблюдается в Нормандии в районе города Руан, а на автотрассе А10 в районе Бордо они захватили пункт оплаты проезда и стали бесплатно пропускать все машины.

В Италии бензин в последнее время тоже существенно поднялся в цене. Единственный плюс бензинового вопроса на Апеннинах—это его качество, а также почти одинаковая стоимость на всех заправках. При этом дизель и бензин в Италии имеют разную стоимость—1,6 евро и 1,5 евро за литр соответственно. Тем не менее по поводу цен итальянцы в отличие от французов не бастуют, смиренно принимая действительность такой, какая она есть.

В Болгарии повышение цен вызвало массовые протесты населения, которые продолжались несколько недель. Протестующие блокировали крупные транспортные магистрали, а также переходы на границе с Турцией и Грецией. Несмотря на усилия полиции, фактически было парализовано движение в Софии, Бургасе, Варне, Пазарджике и Монтане, где акцию протеста устроили около 300 водителей. Большая группа автомобилистов собралась с кассовыми чеками автозаправок возле совета министров в центре столицы. Люди требовали остановить повышение цен на бензин, жаловались также на высокие тарифы на отопление и воду.

Правительство, по всей вероятности, решило снять с себя ответственность за ситуацию с топливом. «Цены на бензин и дизель определяют спрос и предложение на рынке. Государство не имеет механизмов, чтобы влиять на ценообразование»,—категорично заявила министр энергетики Теменужка Петкова. А представители нефтяной ассоциации пояснили, что за последние несколько месяцев сырая нефть подорожала на 17 процентов, что и вызвало рост цен на топливо. Сейчас цены стабилизировались на уровне 1,23 доллара за литр бензина и 1,34 доллара за литр дизеля.

Иран является одной из немногих стран в мире, где нет проблемы дороговизны бензина. Сейчас там средняя цена за литр бензина составляет 10 тысяч иранских риалов, что по текущему курсу эквивалентно 0,08 доллара. При этом правительство Ирана в качестве меры соцподдержки не повышает цены на топливо долгие годы, даже в периоды выживания экономики страны в режиме санкций США и Запада. Правда, низкой ценой на топливо активно пользуются местные контрабандисты. В иранских СМИ регулярно появляются сообщения о поимке очередной банды, которая пыталась нелегально вывезти бензин в соседние с Ираном страны.

Подготовили Нива Миракян (Рим), **Вячеслав Прокофьев** (Париж), **Александр Саможнев, Станислав Хамдохов** (Тегеран).

Российская газета
www.rg.ru
26 ноября 2018
понедельник №265 (7728)

ВЫБОРЫ Избирком Приморья зарегистрировал кандидатов в губернаторы

Пятеро на старте

Анна Бондаренко,
«Российская газета», Владивосток

Избирательная кампания в Приморском крае проходит максимально открыто и легитимно. Своеобразным подтверждением этого стал брифинг краевой избирательной комиссии, на котором подробно и обстоятельно члены КИК рассказали о причинах отказов в регистрации и назвали тех, кто попал в избирательный бюллетень.

В понедельник стартовала агитационная кампания по выборам губернатора Приморья, назначенных на 16 декабря, а в субботу краевой избирком определил список кандидатов. В нем пять человек, хотя изначально о своем желании участвовать заявили более 20. Но 10 из них не предоставили документы на регистрацию, один заявил об отказе в участии, четверым из оставшихся девяти краевая избирательная комиссия отказала в регистрации.

Почему это произошло, представители КИК подробно рассказали на брифинге, который стал своеобразным подтверждением открытости кампании. Достаточно сказать о таком факте, что в Дальневосточном федеральном округе такой брифинг проводился впервые. Член Центризбиркома Евгений Шевченко назвал мероприятие беспрецедентным: «Избирательная комиссия не стала закрываться сухими строчками ведомостей, протоколов, а открыто, с фактами, аргументировала свои решения».

«Сам брифинг — первый случай в Российской Федерации. Все максимально открыто», — говорит представитель Агентства политических и экономических коммуникаций АПЭК на Дальнем Востоке, директор Дальневосточного консалтингового центра Петр Ханас. «На сайте комиссии есть подписи, есть решения по каждому из кандидатов, у журналистов была возможность задавать вопросы. Нет никаких кулуарных решений, отношение ко всем кандидатам одинаковое», — констатировал он.

Кандидатам нужно было собрать 140 подписей депутатов и глав муниципалитетов Приморья. Это семь процентов от общего их количества. Часть подписей, конкретно 33, должна быть от глав и депутатов муниципальных районов и городских округов.

Эксперты по проведению выборов говорят: для того чтобы пройти регистрацию, нужно закладывать определенный процент на отбраковку, то есть нужно собрать несколько больше подписей. Не все потенциальные кандидаты к этому готовы. Хотя это вполне выполнимая задача. Просто кандидату нужно ездить по всему региону, встречаться с муниципальными депутатами и избирателями, выстраивать отношения не только с представителями своей партии, но и с политическими оппонентами, готовить серьезную команду, которая будет сопровождать процесс сбора подписей. Отличительной особенностью «подписной кампании» в Приморье стало то, что муниципальные депутаты отдавали свои подписи всем кандидатам, невзирая на их партийную принадлежность. А сбор подписей был максимально открытым и доступным.

— Важно учитывать, что законодательство четко устанавливает определенные территориальные критерии и уровни проставления подписей. То есть часть подписей кандидаты должны представить на уровне глав и депутатов муниципальных районов и городских округов. Таких подписей должно быть представлено 33, — рассказал зампред крайизбиркома Роман Охотников. — Что касается территориальности, в соответствии с требованиями законодательства необходимо представить не менее трех четвертей муниципалитетов. Всего у нас в крае 34 района и городских округа. Соответственно, каждый кандидат должен получить поддержку не менее чем в 26 районах и городских округах. Из 1999 представителей муниципальных образований 650 — депутатов и глав на уровне муниципальных районов и городских округов, 1349 — городских и сельских поселений. Партийная принадлежность их разная, и большинству кандидатов необходимо заручиться поддержкой не только той политической партии, которая его выдвигает. И мы обнаруживали в числе подписей, проставленных в поддержку того или иного кандидата, подписи представителей совершенно разных политических партий. Это показывает, насколько открытой была политическая борьба между кандидатами.

АКЦЕНТ

Кандидатам нужно было собрать 140 подписей депутатов и глав муниципалитетов Приморья

В избиркоме Приморья подчеркнули, что не получили ни одного обращения о том, что кому-то препятствовали в прохождении «муниципального фильтра», не давали возможности получить подписи депутатов либо глав муниципалитетов, не было подобных жалоб и, собственно, от представителей муниципалитетов.

— Проверка решений об отказах показала, что все они базируются на соблюдении законодательства. Так же хотим отметить единообразный подход к проверке подписей. Комиссия предложила политикам участвовать в проверке документов — своих и чужих, но никто так и не пришел, — добавляет член Центризбиркома Евгений Шевченко.

После всех проведенных проверок комиссия пришла к выводу, что зарегистрированы могут быть пять кандидатов. Это представитель ЛДПР Андрей Андрейченко, самовыдвиженец, врио губернатора Приморья Олег Кожемяко, выдвинутый региональным отделением партии «Патриоты России» Игорь Степаненко, Алексей Тимченко, который идет от «Партии Роста», и Роза Чемерис, выдвинутая приморским отделением народной партии «За женщин России».

Избирательная комиссия приняла решение отказать в регистрации четырем кандидатам: выдвинутому партией «Зеленые» Олегу Митволю, Виктору Старицыну, которого поддержала Коммунистическая партия социальной справедливости, а также самовыдвиженцам Андрею Ищенко и Александру Коваленко.

Отказ в регистрации этим кандидатам — следствие допущенных ими ошибок. Как пояснили члены КИК, они были у всех, и «право на ошибку» дает даже законодательство, которое позволяет представить немного больше подписей. Более того, избирком Приморья шел навстречу кандидатам, если недостатки в документах носили формальный характер.

Проверкой занималось и МВД. Представитель экспертно-криминалистического центра УМВД по Приморскому краю Юрий Бучилко заметил, что от них были привлечены семь опытных экспертов-почерковедов. Они проверили более 17 тысяч подписей по пяти кандидатам и выявили 2674 нарушения. Например, было проверено 7999 подписей, предоставленных Андреем Ищенко, найдено 2278 нарушений, 614 подписей от Александра Коваленко, выявлено 164 нарушения, проверено 145 подписей от Олега Митволя, 37 из них оказались с нарушениями.

— Были случаи, когда мы обнаруживали у разных кандидатов подписи одного и того же лица, в этом случае мы учитывали подпись того, кто проставил ее раньше. Впервые мы столкнулись с тем, что одним из кандидатов нам были представлены подписи, которые выдавались за подписи депутатов, но это были совсем не депутаты, — уточнил Роман Охотников. — При этом на уровне муниципальных районов и городских округов, где всего, я напомню, 650 депутатов и глав, 277 не поставили свои подписи ни за кого из кандидатов в 33 муниципальных районах. Вот вам география, вот вам чистая математика, вы видите, что возможность получить поддержку на уровне района сохранялась.

Аналогичная картина в поселениях, где 358 депутатов и глав не поставили подписи в поддержку кого-то из кандидатов, привел данные Охотников. Стоит заметить, что практически все решения комиссии принимались единогласно. И краевой избирком делал и делает все возможное, чтобы оказать максимальное содействие всем кандидатам. ●

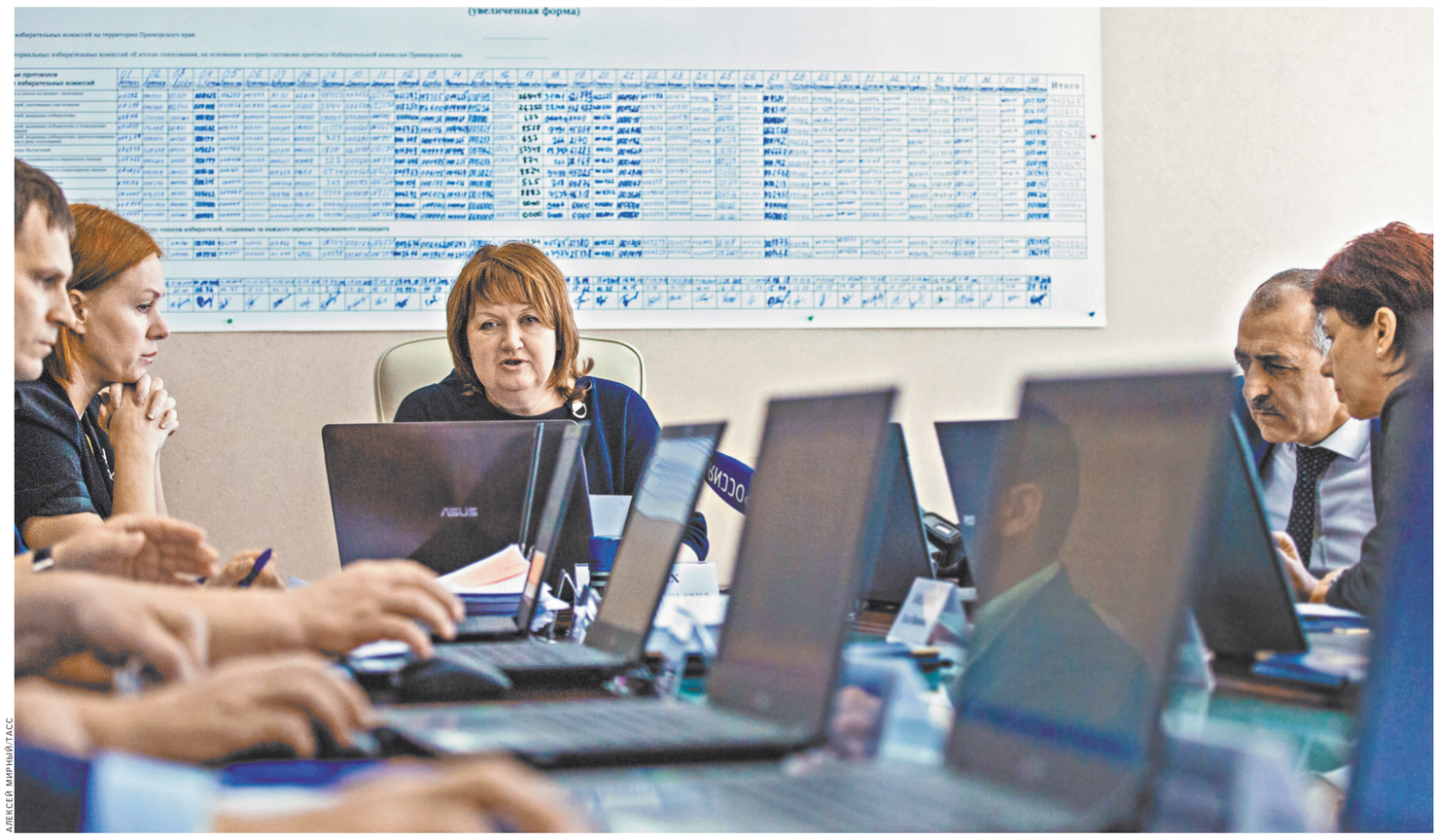

АЛЕКСЕЙ МИРНЫЙ/ТАСС

Приморский избирком во главе с Татьяной Гладких открыто аргументирует свои решения.

ФИНАНСЫ Часть заемщиков может уйти к серым кредиторам

Займам готовят новые ставки

Юлия Кривошапко

Микрофинансовые организации в следующем году резко сократят объем выдачи самых популярных у населения займов до зарплаты. Часть заемщиков в итоге может уйти к серым кредиторам, предупреждают аналитики Национального рейтингового агентства (НРА) в свежем выпуске «Рэнкинга компаний микрофинансового сектора».

В третьем квартале спрос на заемные деньги у крупных компаний — участников рэнкинга прибавил 1,5 процента, они заключили 2,951 миллиона договоров. Хотя обороты по выдаче снизились на 4 процента за квартал, средняя сумма договора выросла на 10 процентов — до 14 тысяч рублей. Наибольший вклад в рост портфеля компаний внесли займы до зарплаты. Аналитики НРА сохраняют прогноз по росту рынка в 15 процентов по итогам года. Однако ситуация может измениться с ограничением с 1 июля 2019 года ежедневной ставки по займам до зарплаты — кредиторы не смогут устанавливать ее выше 1 процента. Стоимость фондирования, затраты на выдачу займов при снижении ставки останутся на прежнем уровне. Как следствие, чтобы оптимизировать обслуживание своих портфелей, участники рынка резко снизят процент одобрений по займам до зарплаты. Часть более или менее благополучных клиентов микрофинансовых организаций может перейти в банки. Последние сейчас активно наращивают выпуск новых кредитных карт с относительно привлекательными условиями. К тому же ЦБ планирует упростить для них правила создания резервов по потребительским кредитам до 100 тысяч рублей. Речь идет о том, что при принятии решения о выдаче небольших сумм банки будут избавлены от необходимости проводить оценку финансового положения заемщиков на основании подтверждающих доход документов и смогут включать такие кредиты в первую категорию качества с небольшой надбавкой по размеру резервов.

Из-за ужесточения регулирования микрокредиторы могут резко сократить процент одобрений по займам до зарплаты

Что касается людей с низкими доходами, то им банки кредиты одобрять, скорее всего, не станут. Понятно, что в перспективе они не перестанут нуждаться в деньгах. Вопрос, куда и к кому они за ними пойдут. Сегмент микрофинансовых организаций хоть и является очень ограниченным в части объема займов (на два порядка меньше банковской розницы), но с точки зрения числа заемщиков остается очень значительным — около 10 миллионов, говорит Карина Артемьева. За последний год число серых кредиторов, выдающих кредиты населению, не имея на то лицензии, удвоилось. Глава департамента противодействия недобросовестным практикам ЦБ Валерий Лях ранее отмечал, что в результате совместной работы регулятора и Следственного комитета России только за первые шесть месяцев 2018 года было обнаружено 1890 таких организаций. Для сравнения: по итогам всего 2017 года их было 1300. Для привлечения клиентов серые кредиторы маскируются под легальные организации, используя в своих названиях слова «микрофинансовая компания», «микрокредитная компания», однако в реестре МФО, который ведет ЦБ, их нет. ●

ПРОЕКТ Минкомсвязь предложила наказывать за утечки из государственных баз данных

И ничего личного

Татьяна Шадрина

Госслужащих, не в меру предприимчивых граждан и подрядчиков государственных информационных систем будут штрафовать за утечку персональных данных из них в открытый доступ.

Поправки об этом в Кодекс РФ об административных правонарушениях подготовила минкомсвязь. Сейчас ответственность за нарушение закона о персональных данных в основном наступает за неправильно оформленные бумаги, например, за отсутствие согласия на обработку персональных данных при сканировании паспорта гражданина. Но по самым чувствительным нарушениям — утечке данных — фактически ответственности никакой нет.

Проектируемые размеры штрафов небольшие — до 6 тысяч рублей для должностного лица, до 30 тысяч для юрлица, до 10 тысяч для индивидуального предпринимателя, до 2 тысяч для физлица, но если выписывать их за утечку данных по каждому гражданину, то наберется внушительная сумма, ведь обычно в сети появляется целый массив информации.

Минкомсвязь предлагает также наложить запрет на создание общедоступных источников персональных данных, содержащих сведения из государственных информационных систем. Оператор персональных данных (таких в реестре Роскомнадзора 388,4 тысячи) будет отвечать не только за свои нарушения, но и станет ответственным за утечки по вине лица, которое собирало и аккумулировало данные по его заказу. Сейчас оператор не обязан контролировать лиц, которые ведут обработку персональных данных по его поручению. Когда происходит утечка данных по вине третьего лица, оператор «умывает руки», а так как подрядчик не имеет статуса оператора, то и никто не несет наказания за утечку данных.

В законопроекте уточнены и особенности учета персональных данных в государственных и муниципальных информационных системах. Так, состав данных не должен быть избыточным по отношению к заявленным целям их обработки. Сама обработка данных в ГИС подлежит обязательному учету и регистрации, то есть собрать данные и не поставить отметку об этом в системе будет нарушением. Серверы для хранения данных в ГИС должны быть расположены по месту возникновения таких данных — получается, что передавать их на флешке или других носителях для хранения в другом месте будет запрещено. ●

ЦИФРА

388,4

ТЫСЯЧИ

операторов персональных данных, осуществляющих их сбор и обработку, сейчас содержится в реестре Роскомнадзора.

УТРАТА Начальника ГРУ Игоря Коробова похоронили на Троекуровском кладбище

Это был Генерал

Иван Петров

В пятницу на столичном Троекуровском кладбище прошли похороны генерал-полковника Игоря Коробова. Военачальник в период с января 2016 года возглавлял Главное разведывательное управление Генштаба, а в минувшую среду в возрасте 62 лет скончался от тяжелой болезни.

«Мы провожаем сегодня в последний путь заслуженного и достойного генерала, всю жизнь посвятившего служению Родине. Все, что он делал, было сделано высокопрофессионально», — сказал во время траурной церемонии министр обороны РФ генерал армии Сергей Шойгу.

«Огромен вклад Игоря Валентиновича во все достигнутые в последнее время заслуги нашей военной разведки. Коробов обладал выдающимися аналитическими способностями», — сказал в свою очередь начальник Генерального штаба ВС РФ Валерий Герасимов.

Он отметил, что заслуги генерала Коробова велики, но еще не настало время, когда можно назвать все должности, на которых он работал.

Назначенный после смерти Коробова временно исполняющим обязанности начальника ГРУ вице-адмирал Игорь Костюков также присутствовал на похоронах. Он напомнил, что Игорь Коробов прошел все должности в военной разведке, начав с оперативного офицера и дослужившись до начальника главка. «Даже тяжело болея, он продолжал работать до последней минуты», — напомнил Костюков.

Генерал-полковник Федор Ладыгин, руководивший ГРУ в период с 1992 по 1997 год, подчеркнул, что Коробов был не «паркетным» генералом, он много лет проработал «в поле», и его профессионализм всегда высоко ценился соратниками и коллегами.

В траурной церемонии прощания также приняли участие курирующий военно-промышленный блок в правительстве России вице-премьер Юрий Борисов, члены коллегии военного ведомства, ветераны военной разведки.

В Министерстве обороны РФ накануне рассказали, что деятельность Игоря Коробова в качестве руководителя российской военной разведки отмечена государственными наградами и высшей степенью отличия — званием Героя России.

Напомним, предшественником Игоря Коробова на посту начальника управления военной разведки Генштаба был генерал-полковник Игорь Сергун. Он также скоропостижно скончался. Это произошло 3 января 2016 года.

ГРУ — российская военная разведка. Согласно данным с сайта Минобороны России, управлению поручено добывать, анализировать и обобщать информацию о военно-политической обстановке, которая складывается вокруг России, прогнозировать ее развитие. ●

МИХАИЛ ТЕРЕЩЕНКО / ТАСС

Игоря Коробова, удостоенного помимо прочих наград и высшим званием Героя России, похоронили со всеми воинскими почестями.

ТЮРЬМА ФСИН сообщила, что нехватка мест в колониях для силовиков преодолена

НАШЛАСЬ СВОБОДНАЯ КАМЕРА

Наталья Козлова

Федеральная служба исполнения наказаний объявила, что решен вопрос с местами в колониях строгого режима для бывших правоохранителей и такой проблемы больше нет.

Судя по информации, которую ФСИН распространила, она создала дополнительные места для размещения бывших работников судов и правоохранительных органов в колониях. Это решение было принято из-за «увеличения количества осужденных данной категории».

О нехватке мест в колониях для силовиков заявил замглавы ФСИН Валерий Максименко. По его словам, несмотря на увеличение числа колоний для бывших сотрудников правоохранительных органов, их все равно не хватает, и «надо открывать больше».

Вновь созданные в этом году две дополнительные колонии, по словам руководителя ведомства, заполнены целиком. Судя по тому, что заявил Максименко, за шесть лет, которые он работает во ФСИН, число простых заключенных в стране сократилось почти вдвое — до 472 тысяч человек.

Напомним, что бывшие судьи, прокуроры, полицейские и другие сотрудники силовых ведомств по закону сидят отдельно в специальных колониях. ●

СИРИЯ Боевики обстреляли Алеппо минами с хлором

Поражение военное, потом — химическое

Юрий Гаврилов

Вчера официальный представитель Минобороны России Игорь Конашенков сообщил, что в субботу в 21.50 в Сирии были обстреляны химическими боеприпасами северо-западные кварталы города Алеппо. По словам генерала, огонь велся из 120-мм минометов с юго-восточных окраин населенного пункта Эль-Бурайкат, контролируемого боевиками запрещенной в РФ террористической «Джебхат-ан-Нусры» (теперь она именуется «Хайат Тахрир Аш-Шам»). Мины, по предварительной информации начиненные хлором, разорвались в районе улицы Ниль в квартале Эль-Халидия. «В результате обстрела 46 человек, в том числе 8 детей, получили химическое поражение.

Поблизости от района провокационного обстрела оказались наши военные химики. На спецмашинах радиационной, химической и биологической разведки РХМ-6 их еще в начале ноября перебросили в Алеппо. Установленная на этой технике аппаратура способна идентифицировать 26 видов токсичных веществ, в том числе хлор.

Вчера сразу после обстрела города российские военнослужащие прибыли на место трагедии. Симптомы отравления у пострадавших свидетельствуют о контакте именно с хлором. Генерал напомнил, что ранее Россия спрогнозировала сценарий применения этого отравляющего вещества против мирного населения Сирии. Боевики начиняют им боеприпасы и обстреливают мирные кварталы. Затем к операции подключаются «Белые каски», которые под камеру «героически» спасают людей и выкладывают это видео в интернет. «Совершенно очевидно, — заявил Конашенков, — что «Белые каски» напрямую связаны с террористическими организациями, действующими на территории Сирии, и в частности, в Идлибской зоне деэскалации». Генерал также подчеркнул, что хотя обстановку в Идлибе мониторят наши специалисты, но за ситуацию в целом здесь отвечает Турция. Поэтому, отметил Конашенков, Россия намерена обсудить трагический инцидент в Алеппо с властями Анкары как гарантом соблюдения режима прекращения боевых действий вооруженной оппозицией в этой зоне деэскалации.

Вчера же ближе Игорь Конашенков сообщил, что российская военная разведка в Сирии обнаружила в демилитаризованной зоне провинции Идлиб огневые средства, из которых боевики наносили минометные удары с применением отравляющих веществ по Алеппо. Были также выявлены признаки их подготовки к повторному применению.

Официальный представитель Минобороны РФ заявил, что по позициям артиллерии террористов в районе, из которого террористы обстреляли химическими боеприпасами мирное население Алеппо, самолеты ВКС России нанесли удары. В результате все цели боевиков были уничтожены. ●

ПЕРЕПЕЧАТКА Почему отечественным производителям лекарств приходится защищать свои патенты, в то время как иностранным фармаконцернам дается зеленый свет

Международные санкции: не мытьем, так катанием

Валерий Львов, REGIONS.RU

Обеспечение жизненно необходимыми лекарствами — тема особенно актуальная в условиях санкций. Отечественные фармацевтические компании готовы заменить на российском рынке импортные препараты, в том числе дорогостоящие, для лечения тяжелых больных. И рассчитывают на поддержку государства, которое в первую очередь должно заботиться и о своих гражданах, и о российском бизнесе. Но всегда ли люди могут купить доступные лекарства, а интересы отечественных фармкомпаний ставятся выше заморских? Лучше разобраться в ситуации, с которой сталкиваются сегодня наши фармкомпании, готовые вывести на рынок собственные разработки, поможет статья, которую мы перепечатываем с сайта.

«Чрезвычайным происшествием» считают эксперты и участники рынка решение Суда по интеллектуальным правам (СИП) по иску германского концерна Bayer к одному из ведущих отечественных фармпроизводителей—компании «Натива». СИП отменил постановления предыдущих авторитетных инстанций—Арбитражного суда Московской области и Десятого Арбитражного апелляционного суда, подтвердивших право «Нативы» на производство жизненно важного противоопухолевого препарата с международным непатентованным наименованием сорафениб. До того компания выиграла арбитражные процессы, в первой, апелляционной, а в некоторых случаях и в кассационной инстанциях, еще у трех фармгигантов—Celgene, Bristol-Myers Squibb (BMS) и AstraZeneca. Также она, впервые в России, добилась выдачи принудительной лицензии на выпуск защищенного патентом аналога противоопухолевого иммуномодулятора с МНН леналидомид. Однако Палата по патентным спорам Роспатента, подведомственного минэкономразвития, фактически аннулировала патент «Нативы», тем самым признав неправильным предыдущее решение о его выдаче.

Эксперты уверены, что вердикт СИП и действия Роспатента создали опасный прецедент, последствия которого затормозят развитие отечественной фарминдустрии и выполнение стратегии национальной безопасности РФ.

«Создается впечатление, что СИП и патентное ведомство используются в лоббистской деятельности в интересах западных фармконцернов, прикладывающих максимальные усилия для сохранения монопольного положения на рынке жизненно важных препаратов, на закупку которых наше государство ежегодно тратит десятки миллиардов рублей,—говорит директор Института актуальной экономики, кандидат юридических наук Никита Исаев.—Но все же у экспертов вызывают недоумение непоследовательные действия некоторых уважаемых ведомств. Ратуя за привлечение иностранного капитала в страну, пытаясь обеспечить конкуренцию на рынке, чиновники фактически занимают деструктивную позицию, идущую вразрез с интересами государства и угрожающую национальной независимости. Инвестиции на поверку оказываются мнимыми, а лишать людей отечественных лекарств, в которых они нуждаются, значит поддерживать санкции. Давая зеленый свет зарубежным производителям в ущерб отечественным, ведомства фактически принимают решения в пользу структур, организовавших эти санкции».

Ангажированные противоречия

Во времена СССР производство субстанций было сосредоточено в РСФСР, а готовые лекарственные формы выпускались заводами Украины, Молдовы, Армении и других союзных республик. После распада Союза Россия столкнулась с серьезным дефицитом лекарств, и рынок заполонили препараты иностранного производства. Как западные компании оформляли патенты в России в отсутствие тогда эффективно действующего патентного законодательства—вопрос отдельный. Но сегодня очевидно, что многие импортные средства не имели того необходимого критерия новизны, которое подтверждает их инновационность, а значит, преимущества над конкурентами. Кроме того, со временем «большая фарма» научилась продлевать свои исключительные права на действующие вещества практически до бесконечности, оформляя к основному дополнительные патенты, лишь незначительно модифицируя оригинальное лекарство. Таким образом, западным фармгигантам удалось обеспечить себе монопольное положение на российском рынке, в том числе в сегменте жизненно важных и социально значимых препаратов и соответственно фактически безальтернативное участие в гостендерах.

Однако наступил момент, когда Россия, чтобы защитить свои национальные интересы, была вынуждена задуматься о развитии собственной фармацевтической промышленности. Когда Запад начал вводить санкции не только против отдельных политиков и бизнесменов, но целых государственных учреждений, остро встал вопрос импортозамещения жизненно важных препаратов. Так, известны случаи отказа иностранных компаний поставлять лекарства в российские медучреждения, подведомственные участникам санкционного списка. Для решения проблемы в 2009 году была принята Стратегия развития фармацевтической промышленности на период до 2020 года («Фарма-2020») и соответствующая ФЦП. В рамках госпрограммы, главная цель которой—нарастить долю лекарственных препаратов отечественного производства на внутреннем рынке и тем самым выполнить задачу импортозамещения в фарме, государство всячески стимулирует, в том числе колоссальными финансовыми вливаниями, разработки российских компаний. В приоритете всегда было замещение импортных препаратов российскими аналогами из перечня жизненно необходимых и важных лекарственных препаратов (ЖНВЛП) и для лечения высокозатратных нозологий. Одним из активных участников программы и стратегическим партнером минпромторга, курирующего «Фарму-2020», стала «Натива». Компания создала свой научно-исследовательский центр со штатом более полутора сотни ученых, которые в кратчайшие сроки смогли разработать свои аналоги импортных препаратов для лечения социально значимых заболеваний. Именно ей одной из первых удалось успешно запатентовать свои изобретения и получить на лекарственные средства госрегистрацию.

За десять лет существования госпрограммы «Натива» сделала огромный рывок, став одним из серьезных игроков фармрынка, сумевших потеснить позиции западных концернов. Это вызвало бурную негативную реакцию последних—компании «большой фармы» заявили об угрозе ухудшения инвестиционного климата в России. Их позицию неожиданно разделило одно из федеральных ведомств. Другое не менее уважаемое министерство вступило с ним в противоречие, поддержав весь российский фармпром, участвующий в программе импортозамещения ЖНВЛП. Результаты этого противостояния фактически могли повлиять на признание Палатой по патентным спорам Роспатента патента «Нативы» не отвечающим критерию патентоспособности «изобретательский уровень».

Попытки разобраться в ситуации привели к тому, что стала очевидной деструктивная роль отдельных регуляторов рынка, направленная на поддержку монополии «большой фармы», которая за счет удержания высокой цены на свои препараты получает сверхприбыли. Таким образом, вместо того, чтобы развивать свою экономику, мы фактически инвестируем западную. Один из таких примеров—деятельность Bristol-Myers Squibb (BMS) в России.

А где инвестиции?

BMS также судится с «Нативой» по поводу препарата дазатиниб для лечения хронического миелолейкоза. В октябре 2017 года оригинатор обратился в суд с иском о нарушении его права на препарат и потребовал запретить вводить российский аналог, также защищенный патентом и получивший госрегистрацию, в гражданский оборот. В конце июня 2018 года Арбитражный суд Московской области полностью отказал BMS в удовлетворении иска, не усмотрев нарушения исключительных прав иностранного концерна.

Как сообщает сайт Remedium.ru, незадолго до этого с жалобой на недобросовестную конкуренцию в ФАС обратились российская компания АО «Р-Фарм» и ассоциация фармацевтических компаний «Инфарма». Они настаивали на том, что «Натива» нарушает права оригинатора, продавая свой вариант дазатиниба. Спор возник из-за регистрации «Нативой» препарата дазатиниб-натив до истечения патентной защиты на оригинальный препарат Bristol-Myers Squibb. Комиссия ФАС по итогам рассмотрения обращения не обнаружила в деятельности компании признаков нарушения антимонопольного законодательства. Ранее Арбитражный суд Московской области отказал Bristol-Myers Squibb в удовлетворении исковых требований к ООО «Натива» о пресечении угрозы нарушения патентного права путем запрета на ввод дизинатив-натива в гражданский оборот. «Нативе» удалось доказать наличие собственного патента.

Как писали СМИ, «Натива» в ходе антимонопольного разбирательства указала, что владелец регистрационного удостоверения и патентообладатель изобретения—две разные компании, лицензионные взаимоотношения между которыми не урегулированы. Спрайсел зарегистрирован американской «Бристол-Майерс Сквибб компани», а патент—швейцарской «Бристол-Майерс Сквибб Холдингс Айрлэнд».

Более того, у BMS есть еще одна зависимая компания—ООО «Бристол-Майерс Сквибб», зарегистрированная в Москве. По действующим уже несколько лет правилам, к госзакупкам допускаются только те иностранные компании, которые локализовали свои производства на территории России. Но ООО «Бристол-Майерс Сквибб», вероятно, чтобы не становиться налоговым резидентом, передала права на производство и участие в госторгах «Р-Фарму».

Причем, как писали СМИ, лекарство производит не сам «Р-Фарм», а аффилированное с ним костромское предприятие АО «Ортат», действующее как самостоятельное юридическое лицо. Кроме того, под «локализацией» препарата в России подразумевается всего лишь производство упаковки и собственно фасовка лекарства «Ортатом», поэтому, как объясняют специалисты, оно только условно может считаться «российским». А не напоминают ли такие договоры на эксклюзивную дистрибуцию горизонтальный картель для удержания высокой цены на препарат?

Надо отметить, что до появления дженерика «Нативы» иностранный фармпроизводитель мог удерживать в России монополию и соответственно высокую цену на дазатиниб. Для сравнения упаковка американского препарата стоит 166,2 тыс. рублей, российского—132,9 тыс. рублей.

Эксперты уверены, что «большая фарма» использует подобные альянсы с российскими компаниями как инструмент недобросовестной борьбы за местный рынок. Так, схема распространения препаратов BMS уже привлекла внимание ФАС. Если подтвердится незаконность этих действий, это может стать поводом для привлечения внимания правоохранительных органов.

СМИ сообщали о том, что Федеральная антимонопольная служба завела три дела о нарушениях антимонопольного законодательства в отношении группы компаний «Р-Фарм».Первое дело возбуждено за нарушение статьи 16 закона о конкуренции, которая запрещает соглашения с властями. Второе касается картельного сговора, третье—соглашений, приводящих к ограничению конкуренции.

По данным СМИ, «Р-Фарму», который является фигурантом антимонопольных дел по поставкам минздраву ряда социально значимых препаратов, в том числе против вирусов ВИЧ, гепатитов В и С, могли быть созданы преимущества для победы в госзакупках, в том числе в конкурсах на поставку лекарства от ВИЧ, производимого BMS. В одной из публикаций читаем: «Р-Фарм» могла получить преимущества при закупке лекарств. Общая сумма нарушений—около 3 млрд рублей».

Компания «Р-Фарм» действительно является одним из крупнейших операторов госзаказа. Как предположило одно из ведущих деловых изданий, в ближайшее время «Р-Фарм» может занять весь рынок федеральных закупок препаратов против ВИЧ и гепатита, объем которого превышает 20 млрд рублей. Другое СМИ сообщает: «Только за первый квартал 2017 года компании Репика выиграли 37 из 52 тендеров на поставку лекарств для ВИЧ-инфицированных. Причем в 18 тендерах из 22 «Р-Фарм» была единственным претендентом-участником—в силу отсутствия конкуренции,—побеждавшим фактически без снижения цены».

При этом к деятельности компании постоянно возникают вопросы, в том числе и по причине срыва сроков поставки жизненно важных препаратов в регионы.

А в ходе одной из проверок, как писали СМИ, ФАС обнаружила у «Р-Фарм» более 20 ключей для участия в электронных торгах. Антимонопольное ведомство предполагало, что таким образом компания получила доступ к гостендерам для малого бизнеса.

Директор Института актуальной экономики, кандидат юридических наук Никита Исаев предостерегает, чем может обернуться «безоглядная вера в инвестиции иностранных компаний, которые во главу угла ставят исключительно получение сверхприбыли». Сегодня патентные споры, в том числе с участием немецкой компании, создают ситуацию, угрожающую здоровью целой нации.

Патент дал. Патент отнял

В конце октября Палата по патентным спорам признала недействительным патент, выданный «Нативе» на леналидомид, оригинал которого принадлежит американской Celgene.

При этом только в июне этого года Арбитражный суд г. Москвы удовлетворил иск российского фармпроизводителя о выдаче ему принудительной лицензии на препарат. Таким образом, «Натива» воспользовалась своим законным правом, добившись через суд возможности вывести свой вариант социально значимого препарата для лечения онкозаболеваний, стоимость которого значительно ниже оригинала.

Компания стала первопроходцем в получении принудительной лицензии, которая позволяет вполне легитимно не дожидаться, когда истечет срок патента на действующее вещество. Такая норма была введена в законодательство по инициативе ФАС не только как мера, необходимая для обеспечения конкуренции на фармрынке, но и во исполнение программы «Фарма-2020». Более того, звучали предложения идти дальше—внести изменения в Гражданский кодекс РФ и наделить полномочиями на выдачу принудительных лицензий правительство РФ. Однако эта инициатива в 2016 году была по какой-то причине забракована. Но попытки защитить национальные интересы в отрасли продолжаются. Получение разрешений на выпуск аналогов иностранных препаратов ускорило бы реализацию «Фарма-2020», которая, как известно, продлевается еще на 10 лет, обеспечило бы защиту отечественного производителя и тем самым оправдала сотни миллиардов рублей, уже затраченных на программу. Вот почему победа «Нативы» над Celgene в России многими специалистами была воспринята с воодушевлением, потому что открывала возможность прекратить монополию «большой фармы» на внутреннем рынке.

Следует отметить, что действующая система патентования неоднократно подвергалась критике. На всех уровнях звучат призывы действовать на опережение и жестче отстаивать интересы отечественного производителя. При этом можно услышать предупреждения о рисках, с которыми может столкнуться Россия, когда иностранные фармкомпании откажутся от поставок в нашу страну. Но каждое государство в первую очередь должно заботиться о своих гражданах и своем бизнесе.

Это обычная практика на Западе—поддерживать собственного производителя. Когда в стране появляется аналог известного препарата, его производитель и регулирующие органы сразу обращаются за лицензией к оригинатору. Таким образом, страны борются с монополиями.

В России же американская фармкомпания Celgene еще в марте 2017 года подал на «Нативу» в суд с требованием запретить производить и продавать дженерик. Однако позднее отказался от иска, признав при этом факт зависимости запатентованного «Нативой» изобретения со своим собственным. Российская компания, как добросовестный участник рынка, пыталась урегулировать вопрос взаимозависимости препаратов, обратившись к Celgene за получением обыкновенной лицензии. И только получив отказ, обратилась в суд за принудительной лицензией. Американская фармкорпорация оспаривала это решение, но 17 сентября этого года Девятый арбитражный апелляционный суд отказался удовлетворить ее жалобу.

Однако через месяц Роспатент принимает решение аннулировать им же выданный «Нативе» патент на леналидомид, что фактически отменяет решение арбитражных судов, подтверждавших право компании производить и продавать свой препарат. К сожалению, позицию владеющей им компании никто не услышал.

«Мы стали невольными свидетелями опасного по своим последствиям прецедента, который отразится не только на развитии отечественной фарминдустрии, но и на правоприменении патентного права в целом,—считает генеральный директор Ассоциации российских фармацевтических производителей (АРФП) Виктор Дмитриев.—Неясно, кто принимает окончательное решение и кто и когда может вмешиваться в патентные споры фармпроизводителей, препятствуя выводу на рынок жизнеспасающих и социально значимых препаратов. Данный случай вызывает серьезные вопросы и к российской системе патентования, и к ответственности экспертов Роспатента, сначала признающих право на изобретение, а потом с легкостью отвергающих его. Отдают ли они себе отчет в том, что спасенная жизнь пациента для любого здравомыслящего человека превыше всего!»

Голова в песке

В начале этого года Bayer подал иск в Арбитражный суд Московской области с требованием запретить «Нативе» производить и продавать препарат с МНН сорафениб без его разрешения. Но, по сообщениям СМИ, суд проиграл, т.к. арбитраж установил, что при производстве лекарственного препарата «Натива» «использует собственное изобретение». Затем этот вывод подтвердил и Десятый Арбитражный апелляционный суд, отказавший Bayer в удовлетворении жалобы. Функции кассационной инстанции в данном споре выполнял Суд по интеллектуальным правам, который неожиданно для многих экспертов и участников рынка отменил все предыдущие решения, направив дело на новое рассмотрение. Представитель «Нативы» удивляется тому, что СИП не учел применение компанией собственного изобретения, защищенного патентом. Кроме того, по его словам, проведение экспертизы было поручено непрофильному специалисту, а сам Bayer не пытался доказывать, что «Натива» использовала оригинальное изобретение.

«По-моему, это следствие страусиной политики заинтересованных ведомств в деле принятия четкого, конкретного и однозначного положения по возможности реализации права государства принимать понятные всем решения в этой сфере,—считает Виктор Дмитриев.—«Голова в песке» ответственных чиновников приводит к затягиванию на неопределенный срок вывода на рынок современных дженериков и биосимиляров. Выходом из создавшегося положения могло бы стать скорейшее принятие закона о принудительном лицензировании, отвечающего на вопросы: Когда это возможно? Кому это возможно? И что получает патентообладатель?»

Директор Института актуальной экономики Никита Исаев уверен, что решения Палаты по патентным спорам и СИП—«звенья одной цепи». «Оба не поддаются логике и здравому смыслу, а главное, противоречат объявленному государством курсу на импортозамещение и защиту национальных интересов,—говорит Исаев.—Подобные решения фактически могут стать инструментом для изъятия с рынка препаратов отечественного производства». Исаев также обращает внимание на серьезные различия в подходах к решению проблем импортозамещения у заинтересованных профильных ведомств. По словам эксперта, одно из них ратует за привлечение иностранных инвестиций и неоднократно выступало против инициатив, направленных на ограничение доступа зарубежной продукции. Другое прежде всего стоит на страже интересов отечественной промышленности, развитию которой подобные примеры нездоровой конкуренции только мешают. «Но как только российские компании получают преимущество на рынке, их западные конкуренты начинают шантажировать наше государство, что уйдут из России,—комментирует эксперт.—В результате мы получаем картину: с одной стороны, государство вкладывает колоссальные средства в развитие промышленности, с другой стороны, эти деньги теряет, потому что российские компании не могут воспользоваться своими разработками».

На реализацию «Фармы-2020» уже потрачены сотни миллиардов рублей, однако за девять лет существования программы доля российской продукции на рынке увеличилась только на 10–33%, хотя планировалось, что отечественные и импортные препараты станут конкурировать на равных. Поэтому программа продолжится. В рамках госпрограммы было сделано многое, и как уверяют сами российские фармпроизводители, они уже готовы обеспечить граждан качественными и, главное, доступными лекарствами. Но сделать это им по-прежнему не позволяет сильное лобби «большой фармы».

«На рынке правила игры диктуют бигфармы»,—уверен председатель совета директоров биотехнопарка «Кольцово» Андрей Бекарев. Он считает, что некоторые российские разработки могли бы иметь огромный успех, но «зарубежным препаратам почему-то на наш рынок входить все легче и легче». «Сейчас предлагают допустить к продаже лекарства, которые не прошли повторные клинические испытания в России»,—подчеркнул Бекарев. По мнению эксперта, это значит, что «мы автоматически признаем легитимность исследований другой страны». Главную опасность он видит именно в сдерживании развития отрасли внутри страны и связывает это «с несовершенством государственного регулирования, непопулярными законодательными мерами, поддержкой отечественного производителя «на бумаге».

По мнению председателя комитета по промышленной политике и инновациям администрации Санкт-Петербурга Максима Мейксина, западные компании благодаря своим лоббистским возможностям и с помощью «агентов влияния» вмешиваются в принятие государственных решений.

Однако получается, что эта «диверсия» совершается самими же чиновниками, которые под видом повышения инвестиционной привлекательности помогают иностранной фарме обогащаться за счет России и вкладывать выручку в развитие собственных экономик. Такая деятельность, ограничивающаяся пустыми разговорами о мнимых инвестициях, противоречит не только тренду на развитие отечественного фармпрома, а фактически направлена на подрыв всей российской экономики. А это уже вопрос не просто национальной безопасности, но и национальной независимости. ●

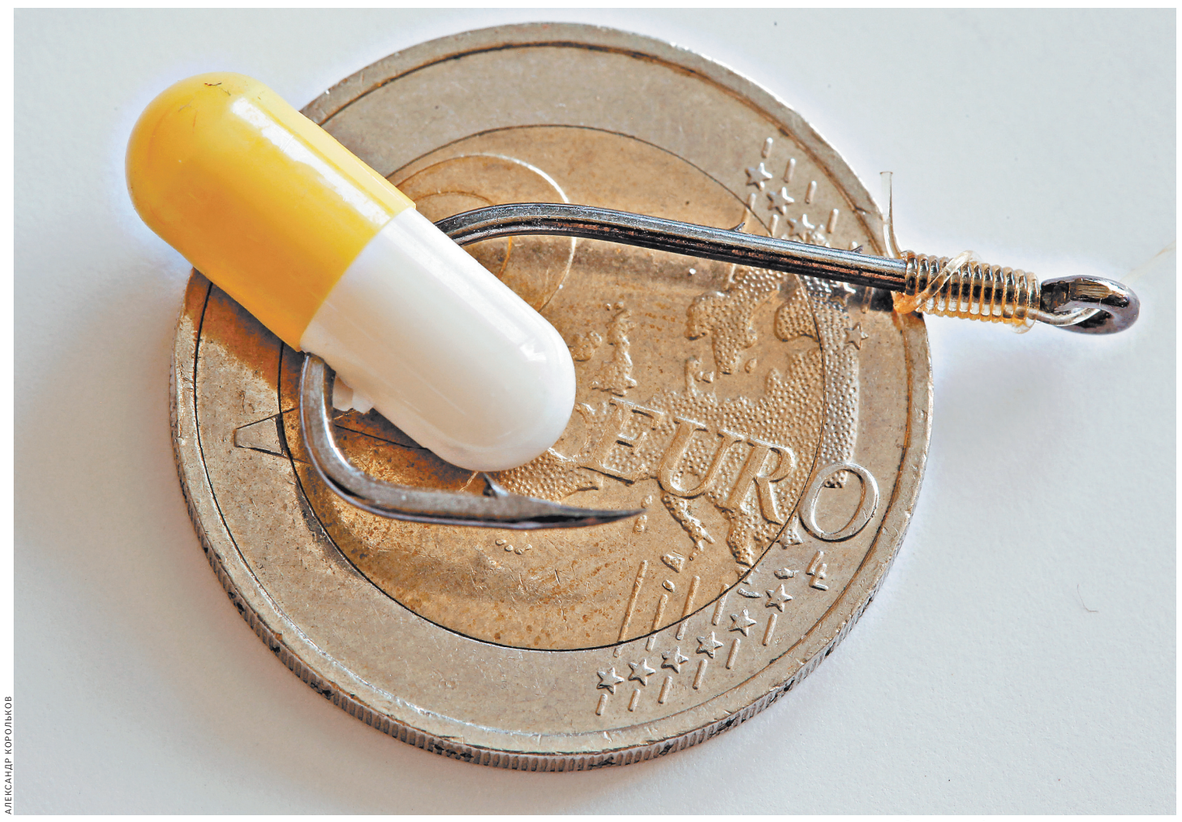

АЛЕКСАНДР КОРОЛЬКОВ

Западные фармконцерны прикладывают максимальные усилия для сохранения монопольного положения на рынке жизненно важных препаратов, на закупку которых наше государство тратит десятки миллиардов рублей..

АКЦЕНТ

За десять лет существования госпрограммы «Натива» сделала огромный рывок, став одним из серьезных игроков фармрынка, сумевших потеснить позиции западных концернов

РИА НОВОСТИ

Лекарства российских производителей более доступны большинству граждан.

Устроили тут детский сад

1 ← Более трети (38%) положительно относятся к этому, говорят, что делу это не мешает, негативно—лишь 2%. Отвлекаются на малышню чаще всего женщины и бездетные работники. Больше всего рады детям в банках (52%) и туркомпаниях (50%), а вот работе в сфере искусства (7%) их появление сильно мешает.

Наталья Москвитина, гендиректор фонда «Женщины за жизнь», вспоминает, как ребенком частенько бывала на работе у мамы, что во многом определило ее будущее: «Мама была оперирующим акушером-гинекологом, часто встречалась с молодыми девушками, которые хотели сделать аборт, и она всячески старалась их отговорить. Она полностью отказалась от абортов, и когда я выросла, заняла ее позицию. В 25 лет, когда я была беременна третьим ребенком, врач предложил сделать аборт, так как прошло совсем мало времени после рождения второго ребенка, но я категорически отказалась».

Сейчас у Натальи уже четверо детей и фонд, который помогает сохранить беременность москвичкам. В их офисе всегда рады видеть ее детей, приводят своих малышей и другие сотрудники. «У нас, правда, нет отдельной комнаты, но места хватает для всех. По себе же и по другим мамочкам вижу, что работа идет увереннее—дети рядом, нет причин волноваться, все мысли о деле»,—подчеркивает она.

В советское время большинство крупных предприятий имели свои детсады, школы, ясли. «Строили за свой счет, содержали, развивали,—рассказывает Ирина Волынец, председатель Национального родительского комитета по поддержке семьи и развитию социальных инициатив.—Сейчас эта практика во многом утеряна, считается непосильным бременем». Малый бизнес, по ее мнению, точно не потянет расходы на содержание даже отдельной детской комнаты в офисе—высокая аренда, необходимость соответствовать нормам СанПиН... Но компании покрупнее все чаще вспоминают эту практику.

Например, компания-разработчик решений в области распознавания текстов и лингвистики ABBYY открыла для детей сотрудников детскую игровую комнату площадью около 40 квадратных метров для дошкольников и детей младшего школьного возраста, где в течение дня они играют с воспитателем.

АКЦЕНТ

Чаще всего детей на рабочем месте можно встретить у медиков и юристов, реже—у сотрудников банков и госслужащих. Причина обычно банальна: не с кем оставить ребенка

«Мы поддерживаем сотрудников с детьми, и для нас важно дать им возможность сохранять баланс между работой и личной жизнью»,—говорит Вера Машкова, вице-президент по персоналу.—Для родителей счастье пообедать с ребенком и знать, что он рядом занят интересными делами: учит английский или испанский язык, а самые маленькие выводят первые буквы и учатся считать. А еще детишки здесь ставят спектакли и читают». «Заканчивается работа в детском центре в 19.00, как раз к концу рабочего дня у взрослых»,—уточняет Вера Машкова.

На всех четырех этажах офиса еще одной крупнейшей компании по производству программного обеспечения Microsoft есть зоны отдыха, где дети сотрудников заняты своими делами, пока родители работают. Там можно порисовать и почитать, но особенно нравится ребятам специальный стол с конструктором Lego и зона с игровой приставкой Xbox. Для самых маленьких оборудована специальная комната с пеленальным столиком. На предприятиях, где такой подход не по карману, идут по более простому пути. К примеру, в московском офисе российской ИТ-компании IBS запущен корпоративный родительский клуб. На лекциях, семинарах и мастер-классах от специалистов в области семейного образования сотрудники компании учатся лучше понимать своих детей и быть хорошими родителями.

А чтобы не отвечать на вопрос отпрысков, что они делают на работе, ежегодно в начале лета для детей сотрудников проходит день открытых дверей—Family Day. «В ходе него дети вместе с папами и мамами учатся создавать объемные модели, проводят разные эксперименты, видеосъемку»,—говорит Яна Кудрявцева, HR-директор IBS. Еще в одной компании—Mail.Ru Group, почти каждую неделю сотрудники могут привести детей на экскурсию по офису. А если малышам нужно дождаться родителей, заглянув, например, после школы, то в отдельной зоне для них предусмотрены компьютерные игры и фреш-бар. ●

16 — Публикацию комментирует **Валентина Петренко**

ЦИФРА

40 ПРОЦЕНТОВ

сотрудников столичных фирм как минимум один раз брали с собой на работу детей.

DEPOSITPHOTOS

Некоторые компании обустраивают в своих офисах детские комнаты, чтобы малыши не мешали родителям работать.

ПОЧЕМУ СОТРУДНИКИ БЕРУТ НА РАБОТУ ДЕТЕЙ, %
Источник: HeadHunter

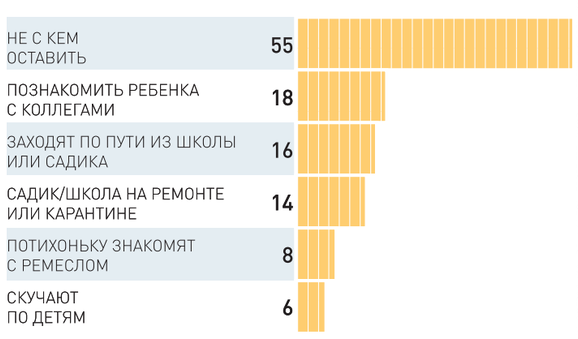

ИНФОГРАФИКА «РГ» / АНТОН ПЕРЕПЛЕТЧИКОВ / АНГЕЛИНА ЗЕЛЕНЬКОВА

МЕЖДУ ТЕМ

НЕ РАБОТОЙ ЕДИНОЙ

Комфортные условия для своих сотрудников создают многие компании и предприятия в регионах. К примеру, на кондитерской фабрике кузбасского города Березовский для женщин, которых среди работников этого предприятия абсолютное большинство, приобретаются абонементы в бассейн. Крупные нижегородские IT-компании открывают на территории своих офисных зданий фитнес-центры для сотрудников. Кому не по душе спортзал от работодателя, могут получить компенсацию (ее размер варьируется) за абонемент «на стороне». Те же айтишники повсеместно балуют своих сотрудников бесплатными буфетами—как минимум кофе, чай и различные сладости там обеспечены. Также создаются зоны релаксации—комнаты, где можно поиграть в видеоигры или настольный теннис. Те же работники, которые хотят, что называется, нагрузить мозг, всегда могут пойти на бесплатные курсы английского, и они проводятся тоже прямо в офисе—IT-компании кровно заинтересованы в том, чтобы сотрудники владели английским языком на высоком уровне.

А на пензенском «Радиозаводе» прямо в цехе открыли салон красоты, который пользуется весьма большой популярностью. Кому-то нужно сделать прическу перед важной встречей, кто-то хочет постричься в обеденный перерыв, а мужчины успевают забежать в парикмахерскую вместо перекура—так экономятся время и деньги. Цены в прейскуранте заводской парикмахерской ниже, чем в обычной,—часть расходов берет на себя завод.

—Я стараюсь идти навстречу клиентам. Если нужно, могу прийти к семи утра или задержаться после работы. Понимаю, что клиенты у меня постоянные, других не будет. Если результат им не понравится, больше не придут. Но я уже знаю, кому что нужно. Люди ко мне привыкли, и работается комфортно,—признается мастер заводской парикмахерской Татьяна Гончарова.

Подготовили Юлия Потапова, Наталья Саванкова и Илья Сергеев

ФОРУМ В Сочи российские и немецкие журналисты искали способы сближения РФ и ФРГ

Верить слову

Ольга Максимова, «Российская газета», Сочи

Встреча немецких и российских журналистов прошла в рамках форума «Петербургский диалог» в Сочи. Руководители средств массовой информации обеих стран попытались найти способы сближения РФ и ФРГ, а также обозначить позицию представителей прессы в качестве «создателей мостов».

Заявленная для обсуждения основная тема звучала так: «Европа—Россия. Будет ли «холодная война?». Причем с первых минут дискуссии мнения участников разделились. Одни уверены, что та самая «холодная война» в медиаполе уже в полном разгаре. Другие же считают, что она только набирает обороты. Сошлись, пожалуй, только в том, что ситуация требует скорейшего решения, ведь от жаркой риторики в СМИ страны вполне могут перейти к активным действиям уже не на газетных полосах.

—«Петербургский диалог»—это практически единственный оставшийся мостик, который всегда помогал сторонам донести свое мнение и быть услышанным. К сожалению, с каждым годом на мероприятие приезжает все меньше представителей немецкой стороны, что, кстати, тоже является показателем,—говорит президент Всемирной ассоциации русской прессы, руководитель рабочей группы СМИ форума Виталий Игнатенко.—Сейчас пресса и в России, и в Германии перестала понимать свое предназначение. И это при том, что вся эта «черная картина» в телерепортажах и газетных заметках уже порядком надоела всем. Все устали от перебранок между нашей страной, Европой и США. Сегодня уже опасно недооценивать ситуацию. Понятно, что никто не заткнет рты ярым комментаторам с трибун. На нас с вами лежит особая ответственность—не нагнетать, а показывать другие пути для возвращения адекватного диалога между странами.

> «Петербургский диалог»—это практически единственный оставшийся мостик, который всегда помогал сторонам донести свое мнение и быть услышанным

ОЛЬГА МАКСИМОВА

Встреча немецких и российских журналистов прошла в рамках форума «Петербургский диалог» в Сочи.

Согласно проведенным опросам, данные которых были озвучены на встрече, все меньше россиян верит в урегулирование отношений РФ и ФРГ. К тому же если в 2005 году дружественными наши страны считали 70 процентов опрошенных, то в 2018-м лишь чуть более 40 процентов. По словам присутствующих, сказывается введение санкций и постоянный рост количества негатива с экранов телевизоров.

Как заметили обе стороны, каждый из выступающих, рассказывая о растущем напряжении между странами, так или иначе вспоминал США. Причем все чаще в качестве одного из активно влияющих на усиление конфронтации игроков. Прозвучало даже предложение на следующую встречу позвать представителей американских СМИ, чтобы рассмотреть возникшую внешнеполитическую ситуацию со всех возможных сторон.

—Нам всем надо успокоиться и не воспринимать каждое слово или шаг мировых лидеров как что-то стоящее глобальной реакции прессы,—считает главный редактор Times Media Петер Кепф.—Тогда градус недовольства существенно снизится. Иначе постоянно накаляющаяся спираль приведет к непредсказуемым последствиям. К сожалению, сегодня почему-то не осталось боязни повторения войн, унесших так много жизней.

> Предпринимателям не мешают ни санкции, ни накал на политической арене

По словам Кепфа, в настоящее время у европейских стран натянутые отношения не только с Россией и США. Есть много накопившихся проблем и внутри самой Европы. Однако даже в Германии пока не готовы заняться устранением внутренних проблем, а все ищут внешних врагов. Отсюда и странные заявления политиков о создании единой европейской армии.

Впрочем, в процессе обсуждения проблем получилось найти и фактор, который способен все изменить. По словам журналистов, единственным путем к укреплению пошатнувшейся дружбы могло бы стать развитие экономического сотрудничества. Тем более что и основа есть—несмотря на политические распри, количество сделок между российским и немецким бизнесом ежегодно только растет. Предпринимателям не мешают ни санкции, ни накал на политической арене, а к общему знаменателю они приходят, лишь принимая во внимание совместные интересы. ●

БЕЗОПАСНОСТЬ Пешеходы пойдут по «лежачим полицейским»

Зебра воспарит над дорогой

Татьяна Шадрина

Минтранс рекомендовал регионам по-новому оборудовать пешеходные переходы: наносить «зебру» прямо на широкие «лежачие полицейские».

Они показали свою эффективность на федеральных дорогах. Там о приближении к препятствию предупреждают знаки, на ряде участков наносят еще шумовые поперечные полосы. Ведомство рекомендовало «подсветить» переходы и сделать ограждения в местах несанкционированного перехода проезжей части рядом со школами и медучреждениями. Для исключения лобовых столкновений и выезда машин в кювет предлагается обустройство кривых малого радиуса направляющими устройствами и барьерным ограждением, сигнальными столбиками. На двух- и трехполосных дорогах разделительные линии рекомендуется делать желтыми для большей заметности. ●

ПРЕСС-СЛУЖБА ЦОДД

На переход, где «зебра» нанесена прямо на широкий «лежачий полицейский», уже не так страшно отпускать ребенка—он более заметен водителям.

Кому ОСАГО дороже

1 ← Например, Москва, Московская область и Санкт-Петербург к убыточным регионам не относятся. То есть они спонсоры тех регионов, в которых автомобилисты за страховку платят меньше.

Территориальный коэффициент все это урегулировал по мере своих возможностей. Но если его отменить, то при расширении тарифа на 20 процентов в ту и другую сторону справедливость почти наступит. Цену 88 процентов полисов можно будет назначать в пределах этого коридора без использования дополнительного коэффициента. А в оставшихся 12 регионах решать нетарифными методами. Например, каким образом вернуть в рамки закона Карачаево-Черкесию, если уже сейчас там можно устанавливать тариф в 19 тысяч в связи с частотой и стоимостью аварий?

Предложение об отказе от коэффициента по мощности двигателя вызывает довольно много споров. По данным исследования получается, что это исключительно социальный коэффициент. Однако, как показывает исследование, риск попадания в ДТП для владельцев мощных машин ниже, чем для владельцев автомобилей мощностью от 50 до 100 л. с. Отказ от этого коэффициента может повлечь за собой довольно серьезные последствия в виде увеличения стоимости страховки для владельцев малолитражек. Еще сложнее история с применением коэффициента возраст—стаж. Чаще всего попадает в ДТП молодежь в возрасте до 23 лет. И только после 40 лет, как показывает практика, наступает некая стабильность. Снижение аварийности наблюдается после 50 лет. Что касается стажа, то в первые три года уровень аварийности довольно высок. Далее он стабилизируется при достижении 20 лет стажа. На третий год стажа происходит всплеск страховых случаев. Кстати, такой же всплеск происходит у молодых водителей.

Примечательно, что водители в возрасте до 25 лет показывают более высокий уровень аварийности независимо от стажа. А например, 65-летние водители только в первый год показывают высокий уровень аварийности—на уровне 30-летних водителей. Далее их аварийность снижается до минимума. Центробанк предложил разнообразить расчет коэффициента возраст—стаж, применив вместо пяти значений коэффициента пятьдесят значений. Однако, как показывает исследование, это закроет лишь часть проблем.

Разбег значений коэффициента по возрасту, согласно предложению ЦБ, составит 13 процентов, а по стажу—41 процент. Однако по факту разница в коэффициенте между теми, кому 18 лет, и теми, кто старше 49, должна быть 200 процентов. А по стажу между новичком и водителем со стажем более 14 лет должен быть 250 процентов.

Если судить по этим расчетам, то корреспондент «РГ» мог бы получить скидку на страховку по возрасту и стажу помимо той, что предоставляется по коэффициенту бонус-малус, еще почти 50 процентов. Нынешнее предложение ЦБ даст ему дополнительную скидку только в 4 процента. Именно по этой причине предложение Центробанка—это некий компромиссный вариант, который пока не достигает окончательной цели—справедливого тарифа. Однако стремится к нему. Чтобы не возникло шока на рынке, такие глобальные изменения надо вводить поэтапно. Примечательно, что, как показывает исследование, в ситуации, когда уберут коэффициент по территориальности и мощности, для установления справедливого тарифа потребуется расширить тарифный коридор до 80 процентов. А это уже вовсе не регулируемая государством схема. Это полностью свободный тариф. Так что лучше страховщикам потерпеть поэтапное усовершенствование системы страхования по ОСАГО, возможно, понеся убытки. Чем ожидать всплеска массового отказа от страховки из-за стоимости, которая попросту для многих окажется неподъемной. Если предложения Центробанка будут приняты, то стоимость страховки для 80 процентов автовладельцев не изменится. Для многих даже снизится. Картину снижения стоимости можно наблюдать уже сегодня в регионах, где нет проблем с мошенниками. Страховщики сами снижают тариф в рамках, установленных законом. ●

— Читайте также: Будут ли оптимизировать стоимость ОСАГО с помощью специального прибора
rg.ru/art/1616342

Между тем

МВД планирует отменить госпошлину за выдачу регистрационных знаков. Соответствующие поправки во вторую часть Налогового кодекса уже подготовлены. Об этом сообщила официальный представитель МВД России Ирина Волк. А на портале проектов нормативных правовых актов regulation.gov.ru размещено уведомление о разработке такого проекта.

Напомним, 4 августа 2019 года вступает в силу закон о регистрации транспортных средств. Согласно ему госавтоинспекция будет только присваивать номера автомобилям, которые ставятся на учет. А изготавливать номера автовладельцу будут другие организации. Организации-изготовители регистрационных знаков будут изготавливать их на основании документов, полученных в ГИБДД. Точно так же, как они это делают и сейчас, если водитель номер потерял или он пришел в негодность. То есть на основании свидетельства о регистрации. Госпошлина за выдачу этого документа сохраняется 500 рублей. Госпошлина за регистрационные знаки сейчас составляет 2000 рублей. Хотя приобрести дубликат номера можно за 800 рублей. А комплект номеров за 1200 рублей. Так что автовладельцам новый порядок постановки автомобилей на учет обойдется значительно дешевле, чем сейчас.

Подготовил Владимир Баршев

Российская Газета

УЧРЕДИТЕЛЬ
ПРАВИТЕЛЬСТВО РОССИЙСКОЙ ФЕДЕРАЦИИ
ГАЗЕТА ИЗДАЕТСЯ С 11 НОЯБРЯ 1990 ГОДА

Главный редактор «Российской газеты»: В.А. Фронин
Адрес редакции и издателя: ул. Правды, 24, стр. 4, Москва 125993
ФГБУ «Редакция «Российской газеты»
Адрес в Интернете www.rg.ru
Телефон 8 499 257 5650,
Факс 8 499 257 5892
Контакт-центр по вопросам подписки и доставки
8 800 100 1113
(звонок бесплатный по России)

Генеральный директор ФГБУ «Редакция «Российской газеты»: П.А. Негоица
Распространитель: ул. Правды, 24, стр. 4, Москва 127137
АО «Издательство «Российская газета»
Телефон 8 499 257 5362 Факс 8 499 257 5122
Подписные индексы:
на год—10042, 17950, 60598, 24204
на полгода—50202, 15588, 50201, 15589, 24701, 24200, 24885, 24201, 11107, 11261
Комплекты—17991, 40913, 40942, 04440, 12548, 12591

Заказы на размещение рекламы в «РГ» и ее приложениях:
телефон: 8 499 257 3752, 786 6787; факс: 8 499 257 5764, 8 499 257 5041, reklama@rg.ru

Справки по подписке и доставке: тел. 8 800 100 11 13 (звонок бесплатный), 8 499 257 5162; по розничным продажам 8 499 257 4023;
Справки по вопросам экономики: тел. 8 499 257 5380, economic@rg.ru;
политики: тел. 8 499 257 5970, politika@rg.ru; официальных публикаций: тел. 8 499 257 5396, oficial@rg.ru; международной жизни: тел. 8 499 257 5903, foreign@rg.ru; региональной сети: тел. 8 499 257 3603, zubkevich@rg.ru;
телерадиопрограмм: тел. 8 499 257 5820, gpr@rg.ru; спорта: тел. 8 499 257 5045, sport@rg.ru; о публикациях: тел. 8 499 257 5256, biblioteka@rg.ru;
общества: society@rg.ru; новостей: тел. 8 499 257 5348, hotnews@rg.ru;
культуры: тел. 8 499 257 5113, culture@rg.ru

Отпечатано в типографии:
АО «Полиграфический комплекс «Экстра-М»
143405, Московская обл., Красногорский р-н, г. Красногорск, автодорога «Балтия», 23 км, владение 1, дом 1
Время подписания в печать:
По графику: 22.00
Фактически: 22.00
Дата выхода в свет: 26.11.2018 г.
Свободная цена
ТИП. № 18-11-00166
Тираж 138134
Тираж сертифицирован
Бюро тиражного аудита www.press-abc.ru

Региональные филиалы ФГБУ «Редакция «Российской газеты» в городах:
Архангельск (8182) 20-40-59 arh@rg.ru; Барнаул (3852) 66-72-37 altai@rg.ru; Бишкек (10996312) 300-142 bishkek@rg.ru; Благовещенск (4162) 59-20-65 amur@rgfe.ru; Владивосток (4232) 22-34-89 prim@rgfe.ru; Волгоград (8442) 92-35-08 vlgr@rg.ru; Воронеж (473) 250-23-05 voronezh@rg.ru; Екатеринбург (343) 371-24-84 ural@rg.ru; Иркутск (3952) 28-83-82 irkutsk@rg.ru; Казань (843) 264-41-67 kazan@rg.ru; Калининград (4012) 53-10-10 zapad@rg.ru; Кемерово (3842) 35-40-59 kmr@rg.ru; Краснодар (861) 259-21-11 kuban@rg.ru; Красноярск (391) 274-60-49 rg@krasrg.ru; Мурманск (8152) 60-74-24 murmansk@rg.ru; Нижний Новгород (831) 216-05-95 nnov@rg.ru; Новосибирск (383) 223-80-29 sibir@rg.ru; Омск (3812) 25-80-15 omsk@rg.ru; Пермь (342) 236-56-55 perm@rg.ru; Ростов-на-Дону (863) 261-91-41 rostov@rg.ru; Санкт-Петербург (812) 449-65-45 sbp@rg.ru; Самара (846) 242-75-28 samara@rg.ru; Саратов (8452) 27-15-37 saratov@rg.ru; Симферополь (3652) 60-02-13 simferopol@rg.ru; Ставрополь (8652) 28-48-02 stavropol@rg.ru; Тюмень (3452) 35-24-94, (3452) 35-25-11 zs@rg.ru; Уфа (347) 276-42-60 ufa@rg.ru; Хабаровск (4212) 31-62-00 gazeta@rgfe.ru; Челябинск (351) 727-78-08 chel@rg.ru; Южно-Сахалинск (4242) 43-20-69 sakhalin@rgfe.ru; Якутск (4112) 42-20-54 sakha@rgfe.ru

© ФГБУ «Редакция «Российской газеты». Все права защищены.
— Любая перепечатка без письменного согласия правообладателя запрещена. Иное использование статей возможно только со ссылкой на правообладателя. Приобретение авторских прав: тел. 8 499 257-56-50
— Рукописи не рецензируются и не возвращаются.
— За содержание рекламных материалов редакция ответственности не несет.
— Материалы в рамке публикуются на коммерческой основе.
— За текст, опубликованный под знаком «Реклама», несет ответственность рекламодатель.
— В региональные выпуски газеты редакцией могут быть внесены изменения.

«Российская газета» печатается в городах: Апатиты, Архангельск, Астрахань, Барнаул, Бишкек, Благовещенск, Владивосток, Владимир, Волгоград, Воронеж, Екатеринбург, Иркутск, Казань, Калининград, Кемерово, Киров, Краснодар, Красноярск, Махачкала, Минеральные Воды, Москва, Нижний Новгород, Новосибирск, Омск, Оренбург, Пенза, Пермь, Ростов-на-Дону, Санкт-Петербург, Самара, Саратов, Симферополь, Томск, Тюмень, Ульяновск, Уфа, Хабаровск, Чебоксары, Челябинск, Чита, Южно-Сахалинск, Якутск, Ярославль

Заявки на электронную версию газеты, ее архивов, а также подписка на «РГ» и приложения: www.rg.ru/subscribe Газета зарегистрирована в Министерстве печати и информации Российской Федерации 28 сентября 1993 г. Регистрационный № 302

ДАТА Пять лет назад на Украине произошел государственный переворот

Как «дворник майдана» попал в палату № 6

Павел Дульман

Иные события, происходящие на Украине, но не обсуждаемые в российских ток-шоу, объясняют происходящее в этой стране лучше большинства экспертов. Например, в дни празднования начала государственного переворота стало известно, что некий Леонид Кайда — благообразный пенсионер из Запорожья — был по решению суда принудительно помещен в психиатрическую лечебницу.

Этот человек пять лет назад стал живым символом «святого майдана» и постоянно попадал в сюжеты украинских и западных СМИ, создававших новую украинскую мифологию. Его называли «дворником майдана»: седобородый старик в белом халате мыл памятники на площади Независимости, закопченные дымом от горящих шин, и, вместе с боевиками, часто попадал в кадр. Кайда всем сердцем поддерживал государственный переворот, и стал одним из последних активистов, покинувших палаточный городок уже летом 2014 года. В «новой украинской действительности», которая должна была стать счастливой и правильной, «дворник майдана» себя не нашел и, забытый единомышленниками и западными журналистами, стал телефонным террористом: регулярно сообщал полиции о минировании стратегических объектов, пока наконец-то был задержан. Итог известен: врачи поставили ему диагноз — шизофрения, а суд оградил общество от этого «революционера».

Личная трагедия украинского пенсионера, которую он сам скорее всего не осознает, символична сверх меры: Кайда боролся за все хорошее, но в итоге сошел с ума. Читая сегодня воспоминания к дате от деятельных, но рядовых участников тех событий, не покидает ощущение, что они пятый год бредят: в их картине мира и сознании по-прежнему ведется борьба с наследием предпоследнего президента и олигархами, просвещенная Европа постоянно протягивает Киеву руку помощи. Однако «злокозненная» Россия не дает ее пожать. И если бы не эти вопросы географии, всеобщее украинское счастье наступило бы еще позавчера, достаточно было только еще раз собраться вместе и объявить о своем стремлении к счастью.

МАКСИМ НИКИТИН / ТАСС

Киевский майдан начинался как «мирная акция», а закончился кровопролитием.

АКЦЕНТ

Живой символ майдана «дворник» Леонид Кайда боролся за все хорошее, но в итоге сошел с ума, врачи поставили ему диагноз «шизофрения»

Майдан продолжает будоражить мозг определенной и пока еще определяющей курс и доктрину части украинских граждан и большинства людей, которые в силу ошибок продолжают олицетворять в СМИ и социальных сетях Украину. На «идеях майдана» они продолжают строить для себя новую мифическую страну, не осознавая, что само слово «майдан» — это своего рода антоним государству.

Тем забавней наблюдать за телодвижениями нынешнего руководства Украины, пытающегося строить государство в условиях вечного майдана — перманентной украинской революции, о которой по-прежнему так много говорят местные националисты.

Леонид Кайда в телевизионных сюжетах олицетворял украинский народ. Вместе с боевиками «Правого сектора» (запрещенная в России экстремистская организация), активистами и радетелями за европейское будущее, творческой интеллигенцией и деклассированными элементами, которым просто нашлось место в палаточном городке пять лет назад.

С тех пор эта сиюминутная общность распалась. Сами собой маргинализировались адепты «европейских ценностей» — в парламенте они представлены единичными мандатами, но по-прежнему поддерживаются западными посольствами и фондами. Борцы с олигархами спонсируются противоборствующими олигархическим группировками, широко представленными в исполнительной и законодательной ветвях власти, и не испытывают угрызений совести. Над этими социальными прослойками царят неонацисты — единственные выгодоприобретатели «святого майдана», организаторы официально объявленной на Украине, но не признанной никем в мире войны с Россией.

Пятилетие начала государственного переворота, инициированного, напомним, борцами за ассоциацию с ЕС, в этом году на Украине фактически не отмечалось: безразмерный, вмещавший когда-то миллионы и миллиарды человек майдан в этом году в знаменательную дату почтили несколько десятков человек. От симфонии прекраснодушных и общечеловеческих идей осталось только соло русофобии и нацизма, которые были слышны и пять лет назад. Украинские СМИ и политики продолжают рассказывать о блестящих перспективах, которые откроются в результате антироссийских санкций; церковной автокефалии; введения визового режима с Россией; силового захвата Донбасса; всеобщего обязательного перехода на украинский язык и прочих не высказанных прямо, но подразумевавшихся на майдане идей.

Все перечисленное — рецепты скорого благосостояния украинцев и «величия» государства Украина. Любые критические комментарии гасятся неубиваемым доводом — бесконечно плохо быть не может. Как правило, его используют люди старшего поколения, поверяющие свое настоящее с ужасным советским прошлым. Хотя из этого прошлого и передач «Международная панорама» следует, что иные государства могут умирать вечно — Сальвадор, Гватемала, Гаити и прочие страны, пережившие в свое время национальные революции, тому хороший пример.

Странно, что запорожский пенсионер Леонид Кайда оказался в психиатрической лечебнице только сейчас. Странно, что он вообще в ней оказался. В нынешней Украине перед ним открывались сияющие перспективы — от депутатства до президентства. Наверное, ему просто не повезло... ●

РЕЛИГИЯ Почаевская лавра: начало наступления на украинское монашество?

Нашествие

Елена Яковлева

Как начало гонений на священников и монахов восприняли в Русской православной церкви принятое на днях решение Минюста Украины об отмене передачи зданий Почаевской лавры канонической Украинской православной церкви.

По словам заместителя председателя Отдела внешних церковных связей Московского патриархата протоиерея Николая Балашова, это знак того, что украинские политики уже не стесняются в средствах, стремясь «загнать» верующих в новую церковную организацию, создаваемую далекими от веры людьми с сиюминутными политическими целями.

Глава Синодального отдела по взаимоотношениям Церкви с обществом и СМИ Владимир Легойда также посчитал попытки пересмотреть статус Почаевской лавры давлением на каноническую православную церковь Украины..

«Многие годы правовые основания владения Почаевской лаврой не вызывали никаких вопросов как со стороны украинских властей, так и общества», — удивился он решению минюста. И напомнил, что Почаевская лавра — святыня мирового православия, и посягательства на нее со стороны власти, срок полномочий которой истекает через несколько месяцев, «абсолютно беззаконны и политически мотивированы».

«Ничем не прикрытая дискриминация верующих на Украине», — вот настоящая цель этих мер, уверен церковный спикер.

Причины покушения на статус Почаевской лавры формальны. Первый заместитель министра юстиции Елена Сукманова заявила, комментируя решение своего министерства, что государственная регистрация права пользования сооружениями Свято-Успенской Почаевской лавры совершена с нарушениями. Очень трудно представить весомые нарушения при передаче Лавры Церкви: ресторан монахи в храмах не откроют, другой церкви святыни не передадут. Но нарушения якобы обнаружены при передаче и Успенского, и Троицкого соборов, и монастырских келий, и архиерейского дома, и колокольни, и надвратного корпуса.

АКЦЕНТ

Посягательства на Почаевскую лавру абсолютно беззаконны и политически мотивированы

DEPOSITPHOTOS

Свято-Успенская Почаевская лавра — святыня мирового православия, находится в Тернопольской области Украины. По преданию, первый монастырь здесь был основан около 1240—1241 годов монахами Киево-Печерской лавры, которые бежали сюда после разорения Киева ханом Батыем. Но первое документальное упоминание о храме Успения Богоматери в Почаеве относится к 1527 году. Мужской монастырь был основан здесь в 1597 году. Земли обители находились в составе Речи Посполитой, одно время монастырь принадлежал униатам. В конце XVIII века земли обители вошли в состав Российской империи. В 1833 году монастырь получил статус лавры. С 1990 года обитель находится в юрисдикции канонической Украинской православной церкви. 17 июля 2003 года распоряжением Кабинета министров Украины постройки лавры были переданы в бесплатное пользование Украинской православной церкви на 49 лет. Наместником обители с 1996 года является митрополит Почаевский Владимир (Мороз), викарий Киевской епархии.

На решения украинского минюста отреагировала прежде всего сама Лавра. На ее официальном сайте появилось заявление, в котором говорится, что решение минюста Украины — это новый курс, нацеленный на изъятие имущества у Лавры с целью его передачи новообразуемой церковной организации под юрисдикцией Константинополя.

В заявлении Лавры также отмечено, что Почаевский городской совет отказался выполнять решение суда, обязывающее его передать Свято-Успенской Почаевской лавре земельные участки для обслуживания братских корпусов. А органы прокуратуры за короткий промежуток времени возбудили несколько необоснованных уголовных дел.

Между тем в Лавре живут 200 монахов и 50 послушников.

Комментарий, несколько облегчающий взгляд на положение дел, дал глава юридического отдела канонической Украинской православной церкви, протоиерей Александр Бахов.

«Почаевская лавра и в дальнейшем будет находиться в законном и правомерном пользовании братии мужского монастыря Украинской православной церкви», — написал он в своем Facebook, пояснив, что решение минюста Украины пока не лишает Лавру права пользоваться храмами и кельями, поскольку договор от 2003 года о пользовании сооружениями Почаевской лавры мужским монастырем УПЦ является «действующим и неотмененным». Отменить его имеет право только суд. ●

СКАНДАЛ Марш «желтых жилетов» спровоцировал хаос в центре Парижа

Сражение на Елисейских полях

Вячеслав Прокофьев, «Российская газета», Париж

В это воскресенье утром воспетые Джо Дассеном знаменитые Елисейские поля представляли собой печальное зрелище. Куда там самая «красивая авеню» в мире, как считают французы и не только, — разгромленная, испоганенная. Если уж поле, то поле после битвы. Раскуроченный асфальт, поваленные семафорные столбы, разбитые витрины нескольких престижных бутиков, разбросанная тут и там, обгоревшая мебель из ресторанов и прочих точек общепита. И тошнотворный запах гари, сохранившийся после манифестации «желтых жилетов» против резкого повышения налогов и цен на бензин, дизельное топливо. Манифестации, которая переросла в субботу в настоящую герилью в одном из самых знаковых мест французской столицы.

О том, что «желтые жилеты» планировали провести «День борьбы, Акт 2» по всей стране, и в частности в Париже, было заявлено еще в начале этой недели. Причем манифестанты потребовали, чтобы им была предоставлена возможность устроить демонстрацию в сердце города — на площади Согласия. Однако МВД Франции было выделено другое место — обширное Марсово поле, что рядом с Эйфелевой башней, на что представительница движения «желтых жилетов» Литисия Деваль заносчиво отреагировала: «Мы сами будем решать, где нам протестовать».

В течение 12 часов в центре Парижа шло противостояние между силами правопорядка и радикалами

С тем чтобы обезопасить центр города, в Париж были стянуты более трех тысяч полицейских, включая спецподразделения французской жандармерии. По указанию префектуры были изменены маршруты автобусов, закрыты семь станций метро, а вокруг стратегического периметра, включавшего в себя Елисейский дворец, Национальное собрание, Сенат и часть Елисейских полей, была создана закрытая зона, оказавшаяся не такой прочной, как было задумано властями.

Уже с утра сотни, а к полудню около пяти тысяч «желтых жилетов» собрались в районе Триумфальной арки. Скандируя: «Макрона в отставку!», «Если хочешь, чтобы рвануло, продолжай в том же духе!», «Долой налоги на горючее!», они стали спускаться вниз по центральной магистрали столицы в сторону площади Согласия, где их ждал полицейский спецназ и жандармы в полной боевой выкладке. Наверное, вполне мирно настроенные «желтые жилеты», съехавшиеся в Париж из многих городов и весей Франции не для того, чтобы почесать кулаки, могли, скажем, провести шумный митинг, заявив о своих законных требованиях, а после отправиться восвояси.

Скорее всего, как здесь считают, так бы и произошло, если бы в их ряды не затесались полторы — две сотни «кассёров», то есть громил. В местном МВД их назвали радикалами из ультраправых группировок. Но, судя по всему, среди них было немало леваков, анархистов и хулиганья с проблемных городских окраин. Это они, облачившись в приобретенные за полтора евро светоотражающие желтые накидки, вступили в столкновения с полицией. Воспользовавшись тем, что вдоль Елисейских полей сейчас проводят велосипедную дорожку, в связи с чем вскрыта часть дорожного покрытия, стали отламывать ломиками и гвоздодерами куски асфальта и метать их в правоохранителей. Те ответили слезоточивым газом, шумовыми гранатами и использовали два мощных водомета, которые ранее не применялись из-за боязни нанести протестующим серьезные травмы.

Радикалы принялись быстро воздвигать баррикады

С этого момента Елисейские поля погрузились в самый настоящий хаос. Обозленные радикалы принялись устраивать одну за другой баррикады поперек Елисейских полей. Для этого стали срывать элементы строительных лесов с фасада одного из многоэтажных домов, мебель, громоздкие поддоны с зелеными насаждениями, что здесь обычно устанавливают на террасах кафе и бистро, а также металлические ограждения. Повалили и подожгли грузовой прицеп, и над Елисейскими полями сначала поднялся один столб едкого черного дыма, а потом второй, третий. Смешавшись с клубами слезоточивых газов, он был настолько плотным, что с трудом можно было разглядеть контуры Триумфальной арки в излучине Елисейских полей.

В течение 12 часов шло противостояние между силами правопорядка и радикалами, за чем с нескрываемым ужасом наблюдали многие «желтые жилеты». Как заявил один из них, Седрик Геми из департамента Валь-де-Марн, что к северу от Парижа, «нас обокрали, не дали донести, как хотелось, наши чаяния до правительства». Лишь поздним вечером полицейским удалось окончательно вытеснить протестующих, которых к тому времени оставалось не более трех — четырех сотен — остальные предпочли отправиться по домам.

В итоге герильи на Елисейских были арестованы 69 человек, ранения и травмы получили 25. Среди пострадавших оказались журналисты, в том числе съемочная группа телеканала RT France: оператор получил небольшую травму головы, корреспонденту обожгло руку.

О том, что парижской сходкой «желтых жилетов» намереваются воспользоваться радикальные элементы, предупреждало Главное управление внутренней разведки (ГУВР). Многие из хулиганов хорошо известны полиции, но почему-то их заранее не нейтрализовали.

Ну а французский президент? Эммануэль Макрон осудил насилие и пристыдил тех, из-за чьих действий пострадали «полицейские, граждане и журналисты». Однако требования «желтых жилетов» никак не прокомментировал.

Что в сухом остатке? Образ Парижа, этого Города Света, после субботнего мятежа с запахом гари явно потускнел. Не в лучшем виде предстали власти, допустившие субботний хаос. Думается, что и спонтанная поддержка французов, которой «желтые жилеты» до сих пользовались, также уменьшится. Ибо что ни говорите, а погром на на Елисейских теперь многие связывают с ними.

Правда, «желтожилетники» не отчаиваются. Уже в воскресенье запустили в социальные сети призыв вернуться на Елисейские поля в следующую субботу, 1 декабря. Вот что написали они в «Фейсбуке»: «Извлечем урок из прошедшего. Никаких погромов! Пусть пять миллионов французов выйдут на улицы! Наше движение ширится, и мы не отступим!» ●

Российская газета
www.rg.ru
26 ноября 2018
понедельник № 265 (7728)

ИЗ ПЕРВЫХ УСТ Премьер-министр Японии рассказал о перспективах отношений с Россией

Договор — дороже денег

Михаил Гусман, первый заместитель генерального директора ТАСС

Премьер-министр Японии Синдзо Абэ дал интервью «Российской газете» и ТАСС, в котором рассказал о своем твердом намерении довести до конца дело, оставшееся с окончания Второй мировой войны — подписать мирный договор с Россией.

Господин премьер-министр, в последнее время вы несколько раз встречались с президентом России — и у вас на родине в Нагато, и у нас во Владивостоке, и не так давно — в Сингапуре. Возможно, будет еще встреча в Аргентине. Как вы оцениваете свои контакты с президентом Владимиром Путиным — то, что называется «личная химия»?

СИНДЗО АБЭ: С президентом Путиным мы встречались уже 23 раза. И я всегда чувствую, что с ним можно поговорить по душам, обсуждать любые вопросы, включая самые сложные и самые важные — например, заключение мирного договора. В 2016 году Владимир Путин счел возможным приехать на мою родину в Нагато в префектуре Ямагути. Это далеко от Токио. Я очень благодарен ему за это. В этом году мы встретились в очередной раз в сентябре — во Владивостоке, где я уже третий раз подряд принимал участие в Восточном экономическом форуме. Я очень рад встречаться каждый год в сентябре у дальневосточных ворот России — это хорошая традиция. На прошлой неделе мы с президентом провели встречу в Сингапуре, в ходе которой обсудили широкий круг вопросов, в том числе касающихся двусторонней повестки дня, включая вопросы заключения мирного договора, а также северокорейскую проблематику и другие международные проблемы. Дискуссия была очень плодотворной. В Сингапуре мы углубленно поговорили о вопросе заключения мирного договора, оставшись один на один — только с переводчиками. Мы оба полностью разделяем твердую решимость, опираясь на возросшее между нами доверие, разрешить территориальную проблему и заключить мирный договор, чтобы самим поставить точку в проблеме, которая не была разрешена за все 70 послевоенных лет, и не перекладывать ее на плечи следующих поколений. Мы договорились ускорить переговорный процесс на основе совместной декларации 1956 года. Я надеюсь, что еще раз встречусь с ним в Буэнос-Айресе, а в следующем году мы ждем президента Путина с визитом в Японию на саммит «двадцатки». Но до этого, возможно, в начале года, я планирую посетить Россию и провести переговоры на высшем уровне. Я твердо намерен под нашим с Владимиром Путиным руководством довести до конца дело, оставшееся нам с окончания войны — заключение мирного договора.

Несмотря на то, что этого договора еще нет, отношения между Россией и Японией развиваются в самых различных областях. В каких сферах вы видите наибольший прогресс? Где, по вашему мнению, еще есть нереализованный потенциал?

СИНДЗО АБЭ: Спустя 70 лет после окончания войны между нашими странами еще нет мирного договора. И Россия, и Япония — это очень важные, достойные государства, двусторонние отношения которых имеют самые многообещающие перспективы, и отсутствие мирного договора между ними — это, как мне кажется, ненормальная ситуация. Нам хотелось бы полностью раскрыть этот потенциал. Роль России в нашем регионе велика, и реализация потенциала японо-российских отношений принесет пользу не только нашим двум странам, но и региону и миру в целом. В последние годы расширились контакты между Японией и Россией не только на высшем уровне — между президентом Путиным и мной, но и между депутатами, бизнесменами, представителями регионов, студентами. Активный диалог ведется на всех уровнях. Осуществляется сотрудничество и в борьбе с нетрадиционными угрозами — такими, как наркотрафик и пиратство. В прошлом году число взаимных поездок граждан наших стран достигло рекордного уровня. Мы и впредь будем стремиться к максимальному раскрытию имеющегося потенциала сотрудничества между нашими странами. И мне кажется необходимым заключить мирный договор для того, чтобы обеспечить стремительный скачок в развитии наших отношений. Я несколько раз это говорил и хочу повторить еще раз: для полного раскрытия потенциала наших двусторонних отношений необходимо заключить мирный договор. Это выведет наши контакты на совершенно новый этап и принесет совершенно новые плоды нашим народам. Это необходимо и для нашего региона, для его стабильности, а также для решения различных проблем международного сообщества. Япония и Россия должны сотрудничать и взаимодействовать для решения таких проблем.

В 2016 году в Сочи вы предложили президенту Путину свой план сотрудничества из 8 пунктов по развитию наших отношений в самых разных сферах. Надо сказать, что этот план очень активно выполняется. Насколько вы удовлетворены осуществлением вашего плана, который поддержал и президент Путин?

СИНДЗО АБЭ: Если объединить мощь России и технологии, опыт Японии, то это, несомненно, принесет большие плоды. Нам хотелось бы, чтобы эти плоды реально ощущались гражданами обеих стран, чтобы плоды нашего сотрудничества распространились на экономику, общественную и повседневную жизнь граждан России. Я предложил план сотрудничества из 8 пунктов, исходя именно из таких соображений. Хочу подчеркнуть, что мы уже имеем продвижение вперед и реальные результаты: за прошедшие два с половиной года в рамках этих восьми пунктов было сформировано более 150 проектов. Первый из восьми пунктов — это здравоохранение. Сейчас предлагаются проекты, которые вносят вклад в увеличение продолжительности здоровой жизни российских граждан. В рамках одного из проектов в сфере здравоохранения более 100 врачей прошли обучение по лечебно-диагностической эндоскопии. В мае этого года во Владивостоке открылся реабилитационный центр, где применяются японские методы и технологии. Думаю, что это, несомненно, продемонстрирует свою высокую эффективность и очень пригодится не только для профилактики и лечения, но и для восстановления утрачиваемых функций. В области обеспечения чистой и комфортной городской среды при нашем содействии в Воронеже и Владивостоке была внедрена система умных светофоров, позволяющая решить проблему пробок на дорогах. Мы также готовы оказать содействие регионам в строительстве мусоросжигательных заводов. Решение проблемы автомобильных пробок приведет к экономическому росту, повысит психологический комфорт жителей городов, избавит их от неприятных ощущений. Благодаря высоким японским технологиям в области тепличных хозяйств в условиях сурового климата на Дальнем Востоке даже в зимнее время стали возможными поставки свежих овощей — таких, как помидоры, огурцы. При содействии японской компании на Дальнем Востоке решаются вопросы цифрового неравенства, школы в Республике Саха с помощью японского спутника подключены к скоростному интернету, и теперь дети там могут получать информацию со всего мира. Я приветствую и активизацию межрегиональных обменов. В сентябре город Нагато в префектуре Ямагути, который в 2016 году посетил президент Путин, и город Сочи стали уже 46-ми городами-побратимами в России и Японии. Я готов развивать и такие межрегиональные связи. Президент Татарстана господин Минниханов недавно посетил префектуру Исикава, губернатор Калужской области посетил префектуру Тотиги, а губернатор Тотиги посетил Калужскую область. Таким образом, наглядно развиваются межрегиональные связи.

REUTERS

Премьер Японии с щенком породы акита-ину — подарком российской чемпионке Алине Загитовой.

АКЦЕНТ

Если объединить мощь России и технологии Японии, это принесет большие плоды. Нам хотелось бы, чтобы эти плоды реально ощущались гражданами обеих стран

Господин премьер-министр, вы говорили, что результатом ваших встреч с президентом России стало объявление 2018 года Годом России в Японии и Годом Японии в России. В его рамках запланировано около 150 различных мероприятий, причем так удачно совпало, что в этом году чемпионат мира по футболу прошел в России, и многие у нас болели за японскую сборную. Как вы оцениваете гуманитарные связи между нашими странами, какова роль сотрудничества в этой сфере?

СИНДЗО АБЭ: В мае этого года в Большом театре в Москве стартовал перекрестный Год Японии и России, и мы с президентом Путиным присутствовали на церемонии открытия. А в июне в России начался чемпионат мира по футболу. Я помню, что на Петербургском экономическом форуме я сказал президенту Франции Эммануэлю Макрону, что команды Японии и России встретятся в финале, а для этого французской команде придется проиграть в ходе соревнований. Все воспринимали это как шутку, однако России удалось выйти в четвертьфинал, а Япония смогла войти в число 16 лучших команд на турнире, так что, как оказалось, это была не совсем шутка. Российские болельщики оказали очень теплую поддержку японской команде, и я вновь хочу выразить свое уважение России, которая как страна-хозяйка прекрасно организовала это мероприятие, оставив в сердцах и душах людей со всего мира незабываемые впечатления. В прошлом году число японцев, посетивших РФ, превысило 100 тысяч человек, а в этом году на чемпионат мира по футболу приехало много японской молодежи. Благодаря смягчению визового режима в январе прошлого года Японию посетило рекордное число россиян — 77 тысяч. Надеюсь, что нашу страну будет посещать еще больше туристов.

Господин премьер-министр, я традиционно завершаю интервью в программе «Формула власти» одним и тем же вопросом: что такое власть для вас? В предыдущий раз, отвечая на этот вопрос, вы сказали, что власть горькая. В этом году вы вновь были избраны на пост председателя Либерально-демократической партии. Не стала ли власть для вас слаще за прошедшее с нашей предыдущей встречи время?

СИНДЗО АБЭ: Пропорционально масштабу власти увеличивается и ответственность. Вкус власти не понимают те, кто не занимает пост президента или премьер-министра. Кто-то считает, что власть имеет вкус меда, но это не так. Ее вкус горький, как я и раньше вам говорил. И по мере нахождения у власти эта горькость увеличивается. Я нахожусь на своем посту уже почти шесть лет, и для меня это очень горько. Но кто-то должен испить этот горький напиток. ●

ПРЕЦЕДЕНТ В Швейцарии прошел референдум о приоритете национального права над международным

Рога и законы

Екатерина Забродина

В Швейцарии, где примерно четыре раза в год проходят референдумы, в воскресенье состоялось голосование по весьма нетривиальной повестке. Жителям кантонов предстояло определить, могут ли частные детективы вести слежку за гражданами в интересах страховых компаний, имеют ли коровы право носить рога, чтобы быть счастливее и иметь «достойную жизнь», а их гуманные хозяева — претендовать на дополнительные субсидии от государства, и, наконец, следует ли установить приоритет национального права над международным. Если второй пункт у многих вызывал скорее веселье, то третий стал самым резонансным.

С предложениями внести поправки в основной закон республики выступила Швейцарская народная партия — та самая, что в 2009 году вынесла на референдум вопрос о запрете на строительство минаретов и получила поддержку от 57,5 процента жителей.

Нынешняя инициатива консерваторов, имеющих большинство — 65 из 200 мест — в Национальном совете парламента, называется «Швейцарское право вместо чужих судей». Она предполагает закрепить «универсальный приоритет Федеральной конституции над международными договорами, которые заключала Швейцария», обязать судебную и исполнительную власти больше не применять те соглашения, которые будут признаны антиконституционными, а «в случае правовой коллизии приводить международно-правовые нормы в соответствие с требованиями внутреннего законодательства».

Консерваторы ссылаются на безуспешные попытки добиться выдворения из страны иностранных преступников, которые упираются, например, в требования Соглашения о свободном перемещении лиц с Евросоюзом. В свою очередь, правительство развернуло кампанию против «народников», агитируя граждан сказать «нет». По данным соцопроса, проведенного бернским фондом изучения общественного мнения по заказу телерадиокомпании SRG, 39 процентов швейцарцев готовы поддержать консерваторов, 6 процентов пока не определились и 55 процентов склоняются к тому, чтобы проголосовать против. Впрочем, Швейцарская народная партия в преддверии парламентских выборов 2019 года сдаваться не собирается и уже выступила с новой инициативой об ограничении миграции в стране. ●

Крест на бочке?

1 ← Среднесрочно на рынок оказывают влияние прогнозы о том, что добыча нефти продолжает расти, а спрос, скорее всего, замедлится вслед за темпами роста мировой экономики.

На этот раз стремительное падение котировок нефти спровоцировали новости от министра энергетики Саудовской Аравии Халеда аль-Фалеха о том, что страна, будучи третьим в мире производителем нефти, обновила исторический рекорд добычи — 10,7 миллиона баррелей в сутки. Учитывая, что в этом месяце постсоветский рекорд добычи поставила Россия и абсолютный рекорд был зафиксирован в США, трейдеры в спешке начали закрывать «длинные» позиции, усилив снижение цен на бирже.

Курс российской валюты, как и во время распродажи нефти 13 и 20 ноября, продолжил демонстрировать устойчивость. На Московской бирже рубль торговался чуть выше 66 за доллар, в то время как в середине октября при нефти по 80 долларов курс доллара был всего на полрубля ниже. Но нынешняя стабильность не заслуга рубля: основным фактором его защищенности остается санкционная отсрочка. Продлится она может не так долго: пик налоговых выплат позади, а на наступившей неделе должен быть объявлен второй пакет санкций по «делу Скрипалей». В следующем году ожидаются и новые санкции США против России, поэтому потенциал ослабления у рубля остается.

Что касается нефти, то здесь главным событием останется заседание ОПЕК+ 6–7 декабря. Почти три десятка стран, среди которых Россия и Саудовская Аравия, должны решить, надо ли сокращать добычу в следующем году, чтобы сбалансировать мировой рынок и не допустить профицита предложения. До тех пор нефть, скорее всего, продолжит лихорадить. ●

ПОДДЕРЖКА Правитель Дубая оплатил лечение туристке из Тамбова

Шейх пришел на помощь

Антон Валагин

Правитель эмирата Дубай шейх Мухаммед бен Рашид Аль Мактум поможет тамбовской семье, попавшей в беду во время отдыха в ОАЭ. Об этом сообщили в администрации Тамбовской области.

На прошлой неделе дубайская клиника выставила счет на 14 миллионов рублей за лечение 57-летней тамбовчанки Натальи Поповой, умершей во время отдыха за границей. Об этом в соцсетях написала дочь покойной Анастасия. В конце октября она с матерью и двумя дочерьми отправилась отдохнуть в ОАЭ. На пляже матери стало плохо, с диагнозом «разрыв аорты» ее доставили в местную больницу и экстренно прооперировали.

Хирургическое вмешательство не помогло: на следующий день у пациентки отказали почки, она впала в кому и через три недели скончалась. Клиника выставила счет за лечение на 783 тысячи дирхам (14 миллионов рублей) и предупредила, что забрать тело можно будет после оплаты услуг.

«Медицина в ОАЭ невероятно дорогая! Перед госпитализацией мамы в больнице у меня забрали паспорт до оплаты их услуг. Мы с мужем смогли насобирать два миллиона рублей. Еще столько же перекрывает страховка. Остальная сумма просто непосильна. Я реву», — написала Анастасия.

К решению проблемы подключились тамбовские власти и МИД России. В итоге власти Дубая взяли на себя не только оплату больничного счета, но и расходы по доставке тела на родину, покупке авиабилетов для членов семьи погибшей и другие сопутствующие траты. Глава Тамбовской области направил благодарственные письма правителю Дубая и генеральному консулу РФ в Дубае Олегу Фомину. ●

СОБЫТИЯ Лидеры стран ЕС проголосовали за «брекзит»

На выход? Пожалуйста...

Максим Макарычев

Вчера в Брюсселе прошел экстренный саммит лидеров стран — членов Евросоюза. На нем в форме резолюции был официально «оформлен» «развод» между Лондоном и Брюсселем и запущена процедура «брекзита» — выхода Великобритании из состава ЕС.

В Брюсселе участники саммита назвали 25 ноября, ставшее формально «первым днем «брекзита», «трагическим и печальным». «Это грустный момент и это трагедия», — заявил глава Еврокомиссии Жан-Клод Юнкер. Президент Франции Эммануэль Макрон в свою очередь отметил, что не находит «повода для празднования», а премьер-министр Нидерландов Марк Рютте подчеркнул, что «в случае с «брекзитом» проигрывают все». Эти высказывания в лучшей степени отражают все те проблемы, которые сопровождали процедуру «брекзита», как в Британии, так и в ЕС на протяжении двух последних лет.

В Лондоне переговоры по «брекзиту» на протяжении последних месяцев неоднократно заходили в тупик. При этом несколько министров, несогласных с позицией «хозяйки» резиденции на Даунинг-стрит, подали в отставку. В частности, острые споры вызывало «количество отступных», которые Лондон должен будет заплатить Брюсселю. Также осталась неурегулированной одна из главных проблем — вопрос о границе между Ирландией, остающейся в составе Евросоюза и Северной Ирландией, входящей в состав Великобритании. Несмотря на то что многие британские политики высказывались за установку на границе пунктов таможенного досмотра, Мэй согласилась на вариант Евросоюза, предусматривающий открытую границу. Пока вопрос об окончательном решении по границе приостановили, надеясь найти его до 1 июля 2020 года.

Неприятности продолжились и накануне самого саммита. В Мадриде дали понять, что не поддержат политическую декларацию о будущих отношениях Лондона и ЕС, если в ней не будет закреплено право Испании участвовать в прямых переговорах с британской стороной по вопросу совместного контроля над Гибралтаром. Он считается «заморской территорией» Великобритании, права на которую Мадрид оспаривает вот уже около 300 лет. Однако в субботу испанский премьер Педро Санчес неожиданно заявил о том, что «проинформировал короля о том, что Испания снимает свое вето и проголосует за «брекзит». Несмотря на некие «гарантии», полученные Мадридом, о чем стало известно из кулуаров саммита в Брюсселе, пока неясно, кто будет вести переговоры с Лондоном по Гибралтару: сами испанцы или представитель ЕС Мишель Барнье.

Несмотря на «внешне легкое» оформление процедуры «развода» Лондона и Брюсселя, документ, одобренный в бельгийской столице, еще должны утвердить парламенты 27 стран — членов ЕС и Соединенного Королевства. И здесь, как прогнозирует «Дейли мейл», Терезе Мэй предстоит «крайне тяжелая борьба в палате общин». Наконец, вчера стало известно, что переходный период по «брекзиту», который должен продлиться до конца 2020 года, может быть продлен на срок до одного или двух лет. По крайней мере, такое положение было закреплено в статье 132 одобренного соглашения. Это означает, что Лондон будет обязан делать взносы в бюджет ЕС в размере около 13 миллиардов евро в год. Но при этом для него закроют доступ к принятию решений в Евросоюзе. ●

МЭЙ ПИШЕТ ПИСЬМО

Накануне саммита в Брюсселе Тереза Мэй обнародовала открытое письмо жителям Соединенного Королевства, заявив, что своей главной миссией на посту премьер-министра видит выход Великобритании из состава ЕС. Мэй добавила, что «действует от лица большинства проголосовавших на референдуме по «брекзиту». «Мы вернем контроль над нашими границами, раз и навсегда положив конец свободному передвижению людей. Вместо иммиграционной системы, основанной на том, откуда приходит человек, мы построим его на основе навыков и талантов, которые он может предложить. Мы вернем контроль над нашими деньгами, положив конец огромным ежегодным платежам в ЕС», — заявила глава британского правительства.

Небо, король, самолет

РЕНАТ ЗАКИЕВ

Участников и гостей авиасалона BIAS-2018 у трапа и на борту российского SSJ встречали второй пилот Валерий Лебедев, бортпроводницы Наталья Артемова, Елена Азорина и представители авиакомпании «Ямал».

АЛЕКСАНДР ЕМЕЛЬЯНЕНКОВ

В обратную дорогу наш самолет готовили вслед за искрометным выступлением пилотажных групп.

С кем из потенциальных клиентов удалось предметно пообщаться?

АЛЕКСАНДР РУБЦОВ: Были встречи и переговоры с представителями Саудовской Аравии, Бахрейна, Ливана и ряда других стран. Подписали двухсторонний документ в отношении самолетов SSJ100 с компанией Alexcina LLC, которая базируется в Дубае и специализируется на чартерных перевозках. Речь идет о перспективах поставки до двенадцати таких самолетов для эксплуатации в регионе Ближнего и Среднего Востока. Конфигурацию воздушных судов, сроки поставки и другие детали будем уточнять в ходе дальнейших переговоров.

Еще одно соглашение «Гражданские самолеты Сухого» подписали с инвестгруппой Capital Impact. И тут предмет нашего сотрудничества — продвижение российской авиатехники в страны Персидского залива.

В один из дней выставки на борт российского SSJ100 поднялся король Бахрейна Хамад бен Иса Аль Халифа. Этот знак особого внимания о чем говорит?

АЛЕКСАНДР РУБЦОВ: Как минимум о том, что и Бахрейн, и другие страны региона нуждаются в современных самолетах всех типов. Тут крупные заказчики вообще, а по широкофюзеляжным самолетам — в особенности. Например, компания Emirates — ключевой заказчик А-380, половину всех выпущенных аэробусов приобретают именно они. «Три семерки», то есть Боинг-777 — здесь тоже очень популярен. А еще так называемый однопроходный самолет, узкофюзеляжный — типа Боинг-737, А-320. Поэтому и мы в этот сегмент рынка со своим новым среднемагистральным МС-21 входим.

Ближнемагистральный SSJ100 тоже предлагаем, учитывая, что региональные перевозки здесь начинают активно развиваться. До этого был в основном флот размерностью более 150 кресел. Но сейчас мы видим ярко выраженный и растущий интерес к региональным машинам. Рынок здесь есть, но он очень непростой. Непростой для двигателя — жара, песок. Очень важны размеры багажных отсеков.

О конкретных цифрах можно говорить? Сколько самолетов, в какой перспективе?

АЛЕКСАНДР РУБЦОВ: У нас есть понимание, что емкость рынка стран Ближнего и Среднего Востока в региональном сегменте — 150—200 самолетов. И мы хотели бы сюда войти со своим продуктом. Поэтому и представили на выставке SSJ100.

А сохраняется ли перспектива поставок «Суперджета» в Иран, о чем была предварительная договоренность?

АЛЕКСАНДР РУБЦОВ: Самолет SSJ100 в нынешней конфигурации, который мы сейчас серийно производим, в Иран поставлять не сможем. В нем слишком много американских компонентов, которые США в таком объеме запретили поставлять в Иран.

Что в перспективе? Готовим другую версию «Суперджета», где будут преобладать российские комплектующие: электроника, гидравлика, авионика, весь интерьер. А кроме того, вспомогательная силовая установка, колеса, тормоза, шасси — тоже будут наши.

АКЦЕНТ

Базовый вариант укороченного SSJ рассчитан на 75—85 кресел, при определенных условиях его можно увеличить за счет вставок до 100—105 кресел

Как идет работа по созданию укороченной версии SSJ — на 75 мест?

АЛЕКСАНДР РУБЦОВ: Эта машина планируется чуть меньше размером и будет готова в 2022—2023 году, а дальше жизнь покажет. Если она вызовет интерес, мы, естественно, будем ее предлагать на подобного рода рынки. Но пока она в стадии разработки.

Какой двигатель будет на укороченном варианте «Суперджета» — российско-французский SaM-146?

АЛЕКСАНДР РУБЦОВ: Пока, в рабочей версии, предусмотрено, что будет стоять SaM-146. Но мы уже выдали техническое задание и запрос на коммерческое предложение от ОДК — Объединенной двигателестроительной корпорации — на разработку нового двигателя для перспективного регионального самолета. Мы для себя называем его 75-местным, хотя на самом деле он чуть больше. Новая машина планируется как семейство. Базовый вариант рассчитан на 75—85 кресел, который при определенных возможностях — за счет вставок — можно увеличить до 100—105 кресел.

А с какой целью будут устанавливаться законцовки крыла?

АЛЕКСАНДР РУБЦОВ: Законцовки крыла мы будем внедрять в серийное производство на все машины ориентировочно с 2020 года. Делали это специально для аэродромов с укороченной полосой и с посадкой в так называемых стесненных условиях, где требуется крутой угол снижения. Например, в гористой местности или в условиях большого города с высотными строениями. Законцовки решают две проблемы: улучшают взлетно-посадочные характеристики за счет увеличения аэродинамических качеств крыла. И второе — снижают расход топлива. Результаты испытаний мы получили. Эффект — снижение скорости захода на посадку почти на 20 километров в час. А значит, укорачивается и полоса, которая нужна для безопасной посадки самолета. Мы также получаем сокращение на 3,5—4 процента расхода топлива. И самое существенное для наших клиентов, например, мексиканских, использующих высокогорные аэродромы, — улучшение аэродинамических качеств крыла дает возможность летать с большей коммерческой нагрузкой — примерно на 1,5 тонны.

Какое участие в этом принимает российская наука?

АЛЕКСАНДР РУБЦОВ: Постоянно идет работа с ЦАГИ, там «прокачивается» ресурс нашего планера. Мы работаем с ВИАМ — известным центром по разработке авиационных материалов. Подключили их к решению проблем коррозионной стойкости наших самолетов. По ЦАГИ — это, как уже сказал, ресурсы наших планеров и их элементов. Специалисты в Жуковском анализируют и дают нам рекомендации по улучшению конструкции в тех местах, которые вызывают вопросы. С ними проводятся ежемесячные встречи. Такие программы есть и по новым, еще только разрабатываемым машинам, и по тем, что уже в серийном производстве или на испытаниях, как МС-21.

А разработчики начинки? Вы сказали, что есть проблемы перехода на собственные комплектующие…

АЛЕКСАНДР РУБЦОВ: Мы работаем со многими предприятиями «Ростеха». В первую очередь это КРЭТ, где занимаются радиоэлектронным оснащением, «Технодинамика», работаем с Центром комплексирования ОАК, компаниями «Наука», «Аэросила»… Надеемся, что новый самолет процентов на 80, а может, и на 90 процентов будет состоять из российских комплектующих и материалов.

Планы впечатляют. А что сегодня? Какие отзывы от российских авиаперевозчиков, использующих «Суперджет»? Была информация, что у компании «Якутия» возникли проблемы с SSJ…

АЛЕКСАНДР РУБЦОВ: Всякая авиакомпания, в том числе и наши клиенты в «Якутии», когда покупают самолеты или берут их в лизинг, должны думать о том, что есть плановые и неплановые ремонты двигателей. Соответственно, нужно думать о том, чтобы закупать или арендовать для таких случаев двигатели запасные. Или вступать в пульное соглашение по запасным двигателям. В «Якутии», к сожалению, об этом своевременно не позаботились. Когда пришло время отправлять двигатели в ремонт, а это случилось в разгар летнего сезона, у них не оказалось запасных и не было подписано никаких сервисных соглашений. Поэтому и возникли проблемы — из-за отсутствия моторов простаивали в летний сезон несколько самолетов.

Вы как-то смогли пойти им навстречу? Или такая ситуация не единичная?

АЛЕКСАНДР РУБЦОВ: Она характерна, главным образом, для небольших авиакомпаний, которые покупают по пять-шесть и более самолетов. Видимо, из-за собственных соображений экономии не покупали или не арендовали запасные двигатели.

А в итоге несли убытки?

АЛЕКСАНДР РУБЦОВ: Выходит, так. Поэтому ОДК вместе с нами приняла решение о том, чтобы максимально увеличить предложения двигателей на арендных и прочих условиях для всех эксплуатантов. Мы в том числе вынуждены были снять двигатели с наших самолетов серийного производства — буквально с конвейера — и предложить их в пул эксплуатантов, потому что ситуация действительно сложилась непростая. Такие решения, поддержанные нашими акционерами, были приняты минувшим летом — чтобы перераспределить парк имеющихся двигателей в первую очередь на поддержку эксплуатантов.

АКЦЕНТ

В новой версии «Суперджета» будут российские электроника, гидравлика, авионика, весь интерьер. Колеса, тормоза, шасси и сам планер тоже будут наши

А что делается для улучшения послепродажного обслуживания SSJ? Удалось ли, как было обещано, удвоить объем склада запасных частей?

АЛЕКСАНДР РУБЦОВ: Всего за год работы той команды, что я возглавил, предприняты достаточно большие усилия к тому, чтобы качественно поменять послепродажный сервис. Компанией «ГСС» закуплено дополнительно запасных частей на 3 миллиарда рублей. Провели модернизацию центрального склада в Жуковском: сейчас он компьютеризирован и полностью механизирован. Иными словами, оптимизировали снабжение запасными частями. Одновременно с этим запустили большую работу по сервисным бюллетеням. И под это заказали оборудование для модернизации самолетов в рамках сервисных бюллетеней.

На практике это что означает?

АЛЕКСАНДР РУБЦОВ: Это мероприятия, которые нужны для улучшения качества и надежности эксплуатации самолетов. В нашей компании впервые в России запустили пульное соглашение. Мы создали пулы запасных частей и с некоторыми авиакомпаниями, в том числе компанией «Ямал», подписали сервисное соглашение, по которому они имеют доступ к общему пулу запчастей.

Совместно с минпромторгом, который реализовал программу поддержки авиакомпаний запасными частями, мы в этом году на 2 миллиарда рублей предоставим нашим клиентам в России запасных частей в виде так называемого «домашнего склада». Он в значительной степени, почти на 90 процентов, субсидируется правительством. И это одна из важных мер господдержки для российских авиакомпаний, которая ими очень и очень востребована.

Существующий у нас в компании Центр поддержки заказчика мы основательно модернизировали, переводим его на новую платформу и новую математику. С ноября он работает в новом офисе.

Можно цифры привести, сколько самолетов SSJ100 построено на этот момент и сколько сейчас в производстве?

АЛЕКСАНДР РУБЦОВ: На этот день в эксплуатации 138 самолетов, из них 11 самолетов — это бизнес- и ведомственная авиация. Сейчас уже построено 156 самолетов, это включая опытные и те, что готовятся к поставке заказчикам.

А в этом году сколько прибавится?

АЛЕКСАНДР РУБЦОВ: К концу года планируем передать заказчикам 26 самолетов — с учетом того, что часть двигателей с конвейера серийных машин были вынуждены отдать на поддержку эксплуатации.

На следующий год такие же цифры?

АЛЕКСАНДР РУБЦОВ: Пока в планах около 30 машин. Но это зависит от ситуации на рынке двигателей. Приоритет сейчас не в том, чтобы гнать вал любой ценой, а поддерживать эксплуатацию. Ведь понятно: простаивающие самолеты никому не добавляют радости. Как во всяком новом деле, стараемся поскорее вылечить «детские болезни», которые еще остаются, — у нас еще молодой самолет, молодой двигатель — и поднять уровень сервиса на качественно другой уровень. По двум критериям подвижки уже видны: исправность по парку SSJ100 и, как следствие, регулярность вылета за минувший год немного подросли.

А средний налет?

АЛЕКСАНДР РУБЦОВ: По-разному. В авиакомпании «Азимут», например, 210—220 часов в месяц. У других — 150—180. Все варьируется. Но лидер по налету сегодня «Азимут».

«Аэрофлот» подписал контракт на 50 самолетов МС-21 со сроком поставки первого лайнера уже в 2020 году. Это реально?

АЛЕКСАНДР РУБЦОВ: Сейчас МС-21 проходит разные стадии испытаний. Все более-менее нормально, отставание от графика незначительное — буквально несколько недель. Но ключевые испытания все впереди. Сейчас идут тесты на сваливание. Впереди оценка технических характеристик машины, ВПК — взлетно-посадочных характеристик, испытания в различных климатических условиях — зимой, летом, испытания на влажной полосе, на ледяной полосе, обледенения естественные… Много еще всего — несколько сот полетов надо сделать.

Когда планируется его сертификация?

АЛЕКСАНДР РУБЦОВ: По графику — 2020-й. И на сегодняшний день нет опасений, что мы сильно выйдем за 20-й год.

А публичная презентация будет уже в следующем году?

АЛЕКСАНДР РУБЦОВ: Машина с интерьером будет сделана зимой, интерьер уже приехал, монтируется. Думаю, что к весне появится машина с интерьером, после чего мы ее презентуем.

Что касается совместного с Китаем широкофюзеляжного CR-929. Сроки его создания остаются теми же — 2025—2027 годы?

АЛЕКСАНДР РУБЦОВ: Пока да. Каких-то опасений, что едем сильно вправо, нет. ●

ЦИФРА

138

САМОЛЕТОВ

марки SSJ100 уже находятся в эксплуатации, из них 11 — это бизнес- и ведомственная авиация. А построено к этому дню 156 самолетов, включая опытные и те, что готовятся к поставке заказчикам.

СМОТРИТЕ И ЧИТАЙТЕ НА САЙТЕ

Радуга в небе и ночной фейерверк над стоянкой нашего «Суперджета» от пилотажной группы итальянских асов.
«Колокол», «Зеркало» и встречный бой в исполнении «Русских Витязей» под командованием полковника Андрея Алексеева.
А рядом с ВПП — десятки новейших и уже известных крылатых машин самого разного назначения. В том числе двухпалубный европейский суперлайнер А-380 по спецзаказу для Арабских Эмиратов — с раскладными креслами-кроватями, туалетными столиками для женщин и роскошным баром для мужчин…
О самых ярких моментах Международной авиационной выставки Bahrain International Airshow (BIAS-2018) — фото- и видеоотчет наших специальных корреспондентов Александра Емельяненкова и Рената Закиева на сайте «Российской газеты».

— Фоторепортаж и видео с авиасалона в Бахрейне — на сайте **rg.ru/art/1620906**

ПРЯМОЙ ВОПРОС — ПРЯМОЙ ОТВЕТ

Российская Газета

Ежедневная общенациональная газета. Выходит с ноября 1990 года. Пятница, 23 августа 2013. № 187(6165) www.rg.ru — Столичный выпуск

АВИАЦИЯ Предисловие к «Деловому завтраку» на борту «Суперджета», который летит на МАКС

Как мы шли к «Суперджету»

Самолеты сбивали не только в небе. Им подписывали приговоры чиновники. Сегодня гражданская авиация встает с колен. Будем летать на своих самолетах?

» 3

С момента этой публикации в «РГ» прошло пять лет. В мире узнали про «Суперджет». А «Суперджет» сумел и мир посмотреть, и себя показать.

«Российская газета» следит за судьбой проекта «Суперджет», что называется, с пеленок. Мы радуемся успехам и, понятно, не можем пройти мимо фактов другого рода. Расскажите, что за сложности возникли у мексиканской авиакомпания Interjet, которая является крупнейшим эксплуатантом SSJ100 за рубежом…

Александр Рубцов: | В Мексике за последние годы ситуация на рынке очень существенно поменялась. Цена на топливо выросла на 40 процентов. Одновременно обвалился песо, тоже примерно на 50 процентов. Появилось значительное количество так называемых лоукостеров — компаний с низкими тарифами, которые очень сильно развились и фактически доминируют на рынке. У Interjet своя бизнес-модель, где в основе концепция высокого комфорта. У них шаг кресел 34 дюйма, соответственно, пассажирских мест на борту меньше — 93. Эта концепция работала хорошо в те годы, когда топливо было менее дорогое и конкурентов было меньше.

Сейчас ситуация поменялась. Мы уже предложили модернизировать те самолеты, которые можно модернизировать — это примерно 15 машин. Готовы оснастить их законцовками крыла и увеличить емкость пассажирского салона — довести ее до 100—103 кресел. Те самолеты, у которых по конструктивным причинам невозможно сделать такой апгрейд, предложили переразместить на других рынках, где у них появятся возможности для более эффективной коммерческой эксплуатации.

Иными словами, идет перегруппировка самолетов. Часть из них после модернизации — это примерно половина — будет работать на тех рынках, на которых они сейчас работают, но при этом у них будет более высокая коммерческая эффективность за счет модернизации.

Визитная карточка

Рубцов Александр Иванович стал президентом компании «Гражданские самолеты Сухого» в 2017 году. Ранее занимал должность генерального директора лизинговой компании Ильюшин Финанс Ко. — с момента ее создания в 1999 году. Компания в сложных экономических условиях успешно реализовывала проекты в области гражданского авиастроения, предоставляя комплекс услуг по финансовому и юридическому сопровождению сделок, продажам и маркетингу. В частности, под руководством Александра Рубцова в рамках лизинговых соглашений с российскими и зарубежными заказчиками осуществлялись поставки и техническое обслуживание самолетов Ту-204, Ил-96, Ан-148, Ан-158.

Российская газета
www.rg.ru
26 ноября 2018
понедельник № 265 (7728)

СЛЕДСТВИЕ Арестован бывший руководитель ЦСКА Михаил Барышев

ЧЕМПИОНЫ НЕ ПОМОГЛИ

Наталья Козлова

Барышев арестован до 19 января 2019 года. Такое решение принял судья Московского гарнизонного военного суда. Это означает, что Московский гарнизонный военный суд удовлетворил ходатайство военного следственного отдела СКР и два следующих месяца в Следственном изоляторе проведет бывший начальник управления Минобороны России по работе с личным составом и экс-начальник ЦСКА. Его арестовали дома.

У полковника «нехорошие» уголовные статьи. Он обвиняется в трех взятках на общую сумму 25 миллионов рублей. А еще в мошенничестве в армейском клубе.

Барышев с обвинениями не согласен и заявляет, что «стал жертвой оговора со стороны должностных лиц». На суде, где решался вопрос об аресте, адвокаты полковника рассчитывали, что при вынесении решения суд учтет, что Барышев награжден орденом Почета плюс ведомственные медали минобороны «За возвращение Крыма» и «Участнику военной операции в Сирии».

> Полковника арестовали спустя полгода после возбуждения уголовного дела о хищениях в ЦСКА

Кроме того, поручителями в суде выступили олимпийские чемпионы и спортивные деятели. Но их заступничество не помогло, и военный суд решил, что, оказавшись на свободе, полковник Барышев может скрыться или оказать давление на свидетелей.

Полковника арестовали спустя полгода после возбуждения уголовного дела о хищениях в ЦСКА. Напомним, оно было возбуждено 17 мая 2018 года. До полковника его фигурантами стали бывший заместитель начальника клуба по материально-техническому обеспечению Андрей Хамазин, бывший начальник автомобильной службы Юрий Муханов, отвечавший за тендеры в клубе Олег Ампилогов и специалист управления спортивных объектов Светлана Матвеева. ●

ЗИМА В Парке Горького запустили конвейер по производству ярких впечатлений и хорошего настроения

Фабрика счастливых людей

РИА НОВОСТИ

На «фабричный» каток москвичи идут за зимним настроением и атмосферой счастья.

Ангелина Зеленькова

АКЦЕНТ

> Комбинат культуры и фабрика счастливых людей – так в 1934 году Парк Горького назвал английский писатель и публицист Герберт Уэллс

Легендарный тематический каток в Парке Горького в этом году стал Фабрикой хорошего настроения. Арка главного входа встречает посетителей неоновой инсталляцией в виде конвейерной ленты, на которой идет упаковка коробок с коньками. Все павильоны похожи на фабричные цеха в черных, зеленых и красных тонах. Между первым и вторым павильонами—десятиметровая заводская труба—символ фабрики, она уже стала местом притяжения фотолюбителей. А дальше лед—аллеи и площади—все залито под каток.

Комбинат культуры и фабрика счастливых людей—так в далеком 1934-м назвал главный парк страны имени Максима Горького английский писатель и публицист Герберт Уэллс. Скептика по натуре, автора научно-фантастических романов поразила яркость улыбающихся лиц, которых он встретил там. И вот, спустя почти 85 лет, образ фабрики счастливых людей ожил на огромном ледовом катке парка—сейчас он напоминает площадь завода с тысячами сияющих лиц.

15-летние Маша Артемьева и София Левкина делятся в соцсетях впечатлением от катка: «Атмосфера классная! Дурачимся уже часа два. Скользишь, а ощущение, что гуляешь по парку. А с пяти вечер тут все по-другому—мистическая подсветка и дискотека».

Покружив вокруг заводских труб, дальше нужно выбрать: свернуть налево и скользить по витиеватым аллеям парка или прямо—к музею «Гараж» сквозь световой тоннель. Решаем: прямо, вдоль центральной аллеи за городскими модницами в коньках с подсветкой и неоновыми шнурками. Место притяжения—медиарубка, из которой льется энергичная музыка, регулярно разыгрываются призы и идут забавные ток-шоу. Две из четырех стен студии прозрачные и через них видны музыканты и диджеи. Тут особенно много мальчишек, разучивающих фигурные приемы, хватает и тех, кто только пытается стоять на льду и кое-как балансирует на коньках.

В конце аллеи на фуд-корте очаг с костром и валунами для уставших. За столиками у огня можно передохнуть, погреться и перекусить, не снимая коньков, но людей тут мало. Останавливаются за стаканчиком чая буквально на пару минут—всем не терпится вернуться на лед.

По масштабам каток ЦПКиО в этом году вновь самый большой в Европе: общая площадь —18 000 кв. м. От радости и хорошего настроения на фабрике счастливых людей этой зимой точно будет жарко. ●

Справка «РГ»

Каток работает со вторника по воскресенье. Со вторника по четверг—с 10.00 до 23.00, а с пятницы по воскресенье—с 10.00 до 00.00. Технологический перерыв на основной и детской площадках—с 15.00 до 17.00. Детский каток и хоккейное поле открыты со вторника по воскресенье с 10.00 до 23.00. Выходной—понедельник.

ТРАНСПОРТ На столичных магистралях добавилось 11 разворотов

Дорога стала короче

Иван Пышечкин

Какой автомобилист не кружил по московским дорогам в поисках разворота! Но работа властей, занявшихся решением этого вопроса, похоже, начинает приносить плоды: в текущем году появилось уже 11 новых разворотов на самых загруженных магистралях.

«С помощью перразметки дорог удалось разгрузить несколько радиальных, хордовых и кольцевых трасс, на которых возникали заторы. Новые развороты на пяти магистралях экономят водителям до 10 минут в пути», —рассказал руководитель Центра организации дорожного движения (ЦОДД) Вадим Юрьев. На самом деле, на этих участках можно сэкономить и больше времени, если речь идет о движении в часы пик. Ведь иногда в пробке можно простоять целый час, не сдвинувшись с места. И развернуться нельзя—слева двойная сплошная или отбойник.

В этом году сразу три разворота организовали на Бутырской улице, которую водители со злости прозвали «бобслейной трассой». Не за количество резких поворотов, а потому что на ней невозможно развернуться—ехать до заветной развязки на Руставели нужно было несколько километров. В пиковые часы этот изнурительный маневр мог отнять около часа. Теперь между мостом у Дмитровского проезда и ТТК развернуться можно на трех участках. Сменить направление в область можно перед Новодмитровской улицей и у дома 21, а в центр—у дома 46. Особенно это удобно местным жителям, которые теперь без проблем смогут попасть в свои дома на противоположной стороне Бутырки.

Облегчили жизнь водителям и на Хорошевском шоссе. Там обустроено 4 разворота на участке от перекрестка с ул. Генерала Колесника до перекрестка с ул. Маргелова: два в область—рядом с 5-й Магистральной улицей и у дома 15, и два в центр—на расстоянии около 100 метров от них. Новая схема, по сути, соединила жилые кварталы, расположенные по разные стороны шоссе. Для разворота больше не нужно простаивать в пробках до крупных перекрестков. Сэкономить в дороге получится не меньше 7 минут, а в часы пик путь сократится на полчаса.

На Севастопольском проспекте через два новых разворота теперь можно попасть на Малую Тульскую улицу или к жилым кварталам на Звенигородском шоссе. Кроме того, разворот появился на пересечении Балаклавского проспекта и Чертановской улицы—в результате путь к станции метро «Чертановская», торговым центрам и жилым домам стал короче. А на улице Подольских Курсантов новая разметка теперь позволяет разворачиваться у дома № 3—в итоге стало намного удобнее добираться до нескольких кварталов в Южном Чертанове, не выезжая на перекресток с Варшавкой.

Но, по мнению экспертов, в Москве еще много мест, где не хватает разворотов. «Один разворот в правильном месте способен увеличить пропускную способность участка на десятки процентов, и эту работу надо наращивать, —рассказал «РГ» создатель общественной организации «Probok.net» Александр Шумский.—Например, на Зубовском бульваре перед Крымской эстакадой на внутреннюю сторону Садового кольца разворот так и просится».

По мнению Шумского, создавать отдельные разворотные ряды помогает сокращение ширины полос на отдельных участках. Кроме того, так можно бороться и с «бутылочными горлышками». Кстати, на Бутырской улице так и поступили—за счет перразметки число полос под железнодорожным путепроводом у станции метро «Дмитровская» увеличилось с двух до трех. Теперь здесь можно проехать с ветерком даже в час пик, а раньше водители теряли на этом участке по 30–40 минут. ●

ОБУСТРОЙСТВО РАЗВОРОТОВ НА МАГИСТРАЛЯХ МОСКВЫ

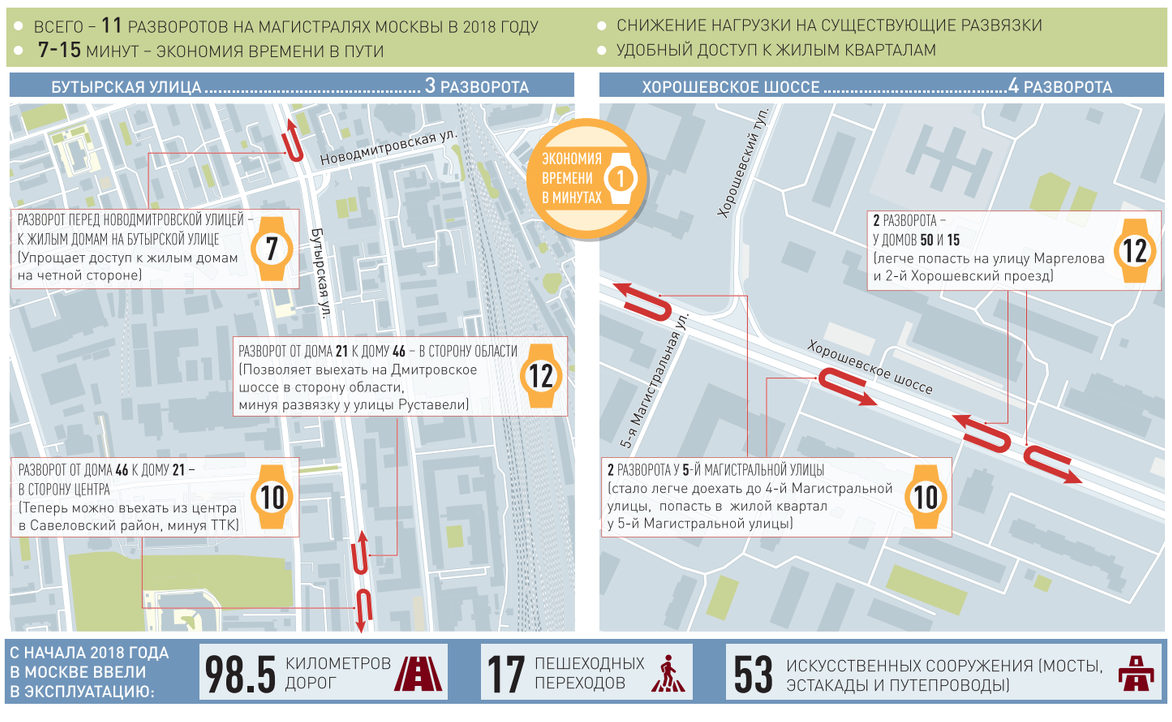

ИНФОГРАФИКА «РГ» / АНТОН ПЕРЕПЛЕТЧИКОВ / ИВАН ПЫШЕЧКИН

ДОРОГИ В Подмосковье увеличат число камер

В ТРИ ГЛАЗА

Сергей Бабкин

Количество камер на дорогах Московской области может увеличиться в три раза. Об этом сообщил журналистам заместитель председателя регионального правительства Игорь Тресков.

Сейчас в Подмосковье нарушителей «ловят» 1,2 тысячи камер. Причем большинство из них—стационарные. В прошлом году их число увеличилось почти в 6 раз. А вскоре комплексов видеофиксации может стать еще втрое больше. По словам Трескова, новые камеры будет устанавливать компания-концессионер.

В регионе работают камеры четырех видов. Их устанавливают как на столбах, так и на спецавтомобилях. Они фиксируют движение по выделенке и обочине, а также превышение скорости. Кстати, последнее нарушение—самое популярное, оно фигурирует в 97 процентах водительских « писем счастья».

В прошлом году камеры помогли выписать штрафы на 1,2 млрд рублей. Но власти отмечают: видеокомплексы помогают сделать трассы безопаснее. Там, где висят камеры, аварийность снизилась на 15,5%. Число погибших и пострадавших в ДТП снизилось примерно на четверть. Тресков также рассказал, что планируется постепенно повышать максимальную разрешенную скорость движения в границах населенных пунктов. ●

КУЛЬТУРА Завершила работу выставка «Сокровища музеев России»

Провинция удивила столицу

Елена Яковлева

В воскресенье в Москве закрылась выставка «Сокровища музеев России», открытая президентом и патриархом ко Дню народного единства. Беспрецедентную по масштабам художественную экспозицию посетило около 200 тысяч человек.

280 экспонатов из 50 отечественных музеев—от Владивостока до Калининграда, от Ханты-Мансийска до Феодосии, чтобы их увидеть, надо было несколько лет посвятить поездкам по провинциальным картинным галереям. Одна лишь общая протяженность маршрутов по сбору произведений из региональных музеев составила 145 040 километров.

Колоссальный художественный фонд разрушает стереотипы о бедности российских провинциальных музеев, демонстрирует богатство провинциальных коллекций и многообразие истории российского искусства—от икон и парсун до авангарда. Многие картины были специально отреставрированы к выставке.

Интерес к экспозиции вызван и тем, что она наследует более ранним сверхпопулярным историческим выставкам «Россия—моя история». Идея выставок—добиться, чтобы «исторический материал заговорил бы на понятном для молодежи языке»,—себя оправдала. Общая посещаемость выставок проекта составила 2 миллиона человек. В прошлом году на выставку «Россия, устремленная в будущее» приходило свыше 11 000 человек в день.

В этом году очередь на выставку, по словам руководителя пресс-службы проекта «Россия—моя история» Александра Тарасова, «тянулась до Исторического музея и дальше». Причина—«в стараниях сохранить «нежный» микроклимат, специально созданный внутри Манежа и нужный для оригинальных произведений». Впрочем, утром и вечером на выставку можно было попасть и без очереди.

—Публика была примерно такой же, как и на начатых в 2013 году исторических выставках, посвященных династии Романовых, Рюриковичей, истории XX века,—говорит Александр Тарасов.—Но на выставку приходило немало «подготовленных людей», знающих и тонко чувствующих искусство, готовых к высокому общению с незнакомыми живописными оригиналами. Приходили и молодежь, и люди зрелого возраста».

Экскурсии вели студенты Сретенской духовной семинарии. По их наблюдениям, наибольший интерес у публики вызвала картина «Зимний обоз в пути», всем знакомого по своим знаменитым «маринам» и поэтому особенно удивившего зрителей Айвазовского.

Интерес, по словам Александра Тарасова, вызвали также авторские копии известных произведений вроде «Витязя на распутье» Васнецова и исторические портреты—парсуны, возникшие на стыке религиозного и светского искусства и обычно интересные только специалистам, но тут впервые представленные широкой публике. ●

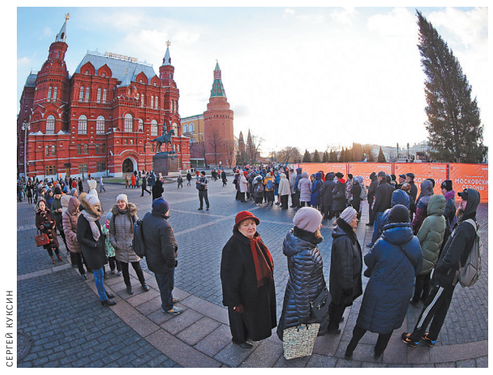

СЕРГЕЙ КУКСИН

Очередь на выставку тянулась до Исторического музея и дальше.

СУД Готовившие теракт на Кубке по футболу в Москве отправятся в колонию

Мама вовремя позвонила

Иван Петров

К длительным срокам заключения в пятницу приговорил Московский окружной военный суд обвиняемых в подготовке теракта на Кубке конфедераций по футболу (прошел летом 2017 года в РФ).

Согласно приговору Ибрагим и Адам Гакаевы признаны виновными в подготовке к террористическому акту группой лиц по предварительному сговору или организованной группой. Им назначено наказание в виде 7 лет лишения свободы в колонии строгого режима.

Их сообщник Фокшан Голуб отправится в колонию строгого режима на 9 лет. Его кроме подготовки к теракту признали виновным в двух эпизодах незаконного приобретения, передачи, сбыта, хранения, перевозки или ношения оружия и взрывчатых веществ, а также в незаконном изготовлении оружия. Голуб дополнительно оштрафован на 40 тысяч рублей.

Кстати, именно о таких наказаниях для подсудимых ранее просил гособвинитель.

Уроженцы Дагестана 18-летние братья Гакаевы были задержаны 16 июня 2017 года в подмосковном Ступино. Как стало известно позже, мать одного из братьев (они сводные, имеют одного отца, но разных матерей), подумав, что сын пропал без вести, обратилась в полицию. Стражи правопорядка по биллингу мобильных телефонов оперативно нашли и задержали Гакаевых. В их телефонах силовики обратили внимание на переписку в мессенджере Telegram с неким Фокшаном Голубом. Оказалось, что молодые люди замыслили теракт.

Принявший ислам уроженец Молдавии Голуб занимался переделкой оружия из травматических пистолетов. Гакаевы, заинтересовавшись покупкой оружия, вышли на него. Голуба задержали на съемной квартире в Москве. При обыске у него были изъяты маски, пояс, ручная граната РГД-5 и два пистолета. Позднее в НАК сообщили о предотвращении теракта в период проведения в России Кубка конфедераций. ●

КИНО

В прокате — триллер «Апгрейд» Ли Уоннелла

ЧИП ДЛЯ ГРЭЯ

Александр Нечаев

Лос-Анджелес, недалекое будущее, в котором машины делают за людей практически всю физическую работу. Старорежимный механик Грей по старинке любит повозиться с гаечным ключом — потому и слывет лучшим в городе специалистом по ретроавтомобилям. Одну из таких машин Грей должен отвезти Эрону, владельцу корпорации, специализирующейся на вживлении людям умных чипов и имплантов. Компанию механику составляет его жена Аша. На обратном пути автопилот машины внезапно дает сбой, и пара оказывается в плохом районе города. Грей и Аша становятся жертвами нападения четырех неизвестных. После этого женщина погибает, а Грей остается парализованным ниже шеи. Эрон предлагает механику вживить в его позвоночник свою новейшую разработку Стэм — умный чип, который вернет герою способность ходить. Очень быстро выясняется, что Стэм не просто умный, но и довольно словоохотливый механизм, в котором скрыты бездны кровожадности и недюжинное чувство юмора.

Один из самых занятных жанровых фильмов года добрался до российского проката окольными путями. «Апгрейд» — детище продюсера Джейсона Блума, главного современного хоррормейкера планеты. Среди фильмов, к производству которых приложил руку Блум, — львиная доля самых кассовых фильмов ужасов современности, от «Астрала» и «Судной ночи» до «Сплита» и «Хэллоуина». Блум сделал себе имя на недорогих в производстве проектах, в которых практически не бывает известных актеров и которые сняты за копейки, но при этом обладают привлекательным для аудитории концептом. Концепты Блума при всей их эффектности и эффективности никогда не могли похвастать большой оригинальностью — чаще всего это вторичные вещи, конструкторы, собранные по проверенным временем схемам. В этом смысле «Апгрейд» вполне показательный для продюсера проект, в котором суммированы едва ли не все основные клише киберпанкового триллера: восстание машин, трансгуманизм, безумный технический гений с маниакальными идеями, власть всемогущих корпораций и технофобия пополам с искренним восторгом от возможностей, которые несет человечеству прекрасный новый мир. Но если бы «Апгрейд» служил только приятным глазу цитатником, вокруг него не начал бы складываться небольшой киноманский культ. И причина возникновения этого культа служит едва ли не главным мотивом для похода в кино.

WWW.BLUMHOUSE.COM

В боевике «Апгрейд» автомеханик Грей и его жена Аша попадают в плохие обстоятельства.

Дело в том, что даже такой по определению брутальный жанр, как боевик, чем дальше, тем больше в кино, рассчитанном на миллионы зрителей, становится все более вегетарианским — система рейтингов и забота о том, чтобы зритель не дай бог не увидел лишнюю каплю крови, заставляет производителей некогда крутого жанра резко снизить градус изобретательности. Но далеко не все зрители рады такому раскладу — из-за них, в частности, сейчас переживает расцвет индустрия онлайн-кинотеатров. Какой-нибудь циничный экшен сегодня, скорее, найдет себе пристанище на платформе Netflix, чем в кинотеатрах.

«Апгрейд» — как раз то самое циничное и сделанное почти без оглядки на систему рейтингов (в России у фильма 18+) зрелище, настоящее пиршество для публики, скучающей на большинстве «благопристойных» боевиков современности. Здесь высококонцентрированная жестокость некоторых соседствует с удачными гэгами, а финальный месседж не стесняется быть далеким от душеспасительности. ●

ТЕАТР На II Биеннале театрального искусства подводят итоги «Уроков режиссуры»

Лавры и крокодилы

КОЛЛАЖ БИЕННАЛЕ ТЕАТРАЛЬНОГО ИСКУССТВА

Коллаж. «Уроки режиссуры» представляют коллективный режиссерский портрет.

Ирина Корнеева

Сегодня (26 ноября) объявят итоги фестиваля драматического театра «Уроки режиссуры» Второго биеннале театрального искусства. Нового проекта с одной из самых интересных, внятных фестивальных концепций и масштабной, и при этом качественно беспрецедентной программой.

В этом году «Уроки режиссуры» давали Сергей Женовач, Валерий Фокин, Римас Туминас, Дмитрий Крымов, Григорий Козлов, Роберт Стуруа, Кама Гинкас, Алексей Бородин, Юрий Бутусов, Сергей Афанасьев, Алексей Песегов...

И если первые «Уроки» на биеннале собирали в конкурсе новые лица отечественной сцены — молодых режиссеров из Новосибирска, Архангельска, Санкт-Петербурга, Казани, Екатеринбурга и Москвы, а в жюри — руководителей ведущих московских и петербургских театров (сразу зарекомендовав себя как фестиваль с самым представительным за всю бытность российского театрального фестивального движения жюри), то в этом году на вторых «Уроках» мэтры и молодые участники поменялись ролями. Спектакли мастеров судили режиссеры новейших поколений.

АКЦЕНТ

Такого конкурса не было никогда в истории русского театра, чтобы соревновались люди, которые уже все доказали в своей профессии

«Нам казалось важным сделать фестиваль, посвященный именно большому режиссерскому репертуарному театру, — рассказывает арт-директор Ольга Егошина. — В основе фестиваля — простая мысль, биеннальный принцип, что мы показываем его в двух срезах: раз в два года мы представляем этот театр в творчестве молодых режиссеров, как это было в прошлом году, которое оценивает «олимпийское» жюри. И раз в два года, как сейчас, мы представляем линейку работ наших мэтров, которых судят уже позавчерашние конкурсанты. Если говорить, кто, что придумал — идея была Римаса Туминаса. Я, как историк театра, могу сказать, что такого конкурса не было никогда в истории русского театра, чтобы соревновались только олимпийцы, только люди, которые уже все доказали в своей профессии. Поэтому сразу возник вопрос: кто же мог бы рассудить такую линейку тяжеловесов? И Римас Туминас нашел выход: «Конечно же, молодые. Пускай молодые режиссеры придут и нам расскажут, где мы правы, а где нет. Пусть они нам дадут обратную связь».

«Сегодня есть невероятное количество разнообразных направлений — документальный, социальный театр, какой угодно. В нашем раздираемом противоречиями мире очень важно показать, что фестивали могут не соперничать, а дружить в рамках биеннале, — продолжает Ольга Егошина. — И что страны могут дружить между собой, как раз объединяясь цеховой солидарностью... В этом году у нас было десять мастер-классов. Мы были рады всем, кто приходил, но, конечно, самыми дорогими нашими гостями были театральные студии и молодые режиссеры. Когда взаимосвязь поколений, обмен опытом возникали не как декларация на бумаге. А если говорить в целом о биеннале — дело это живое. В прошлом году у нас было два фестиваля: музыкальный и драматический. В этом году к меломанам и тем, кто любит драматический театр, добавились и самые маленькие зрители. С детской программой мы охватили все российское население, все возрастные группы».

Всего в программу биеннале вошли более 60 спектаклей российских драматических и музыкальных театров. В спецпроекте «Даты», посвященном юбилеям и другим значимым событиям, к 50-летию творческой деятельности Валерия Фокина представили его венгерский спектакль «Крокодил»; к 60-летию режиссерской деятельности Адольфа Шапиро показывали его «Манон Леско» в Большом театре, а в честь юбилея пьесы Шиллера «Коварство и любовь» в Москву привозили спектакль Льва Додина. Что еще важно: с этого года фестиваль «Уроки режиссуры» стал международным — в зарубежную программу вошли театры из Франции, Венгрии, Швейцарии, Австрии и Израиля.

Завершал международную программу французский спектакль Эрика Лакаскада «На дне». Рассказ режиссера о его встречах с Горьким читайте в номерах «РГ». ●

ПРЯМАЯ РЕЧЬ В Екатеринбурге обсуждают пути музыкального театра

Моцарт читает Пушкина

Валерий Кичин

Свой 85-летний юбилей лидер «легкого жанра» Свердловская музкомедия отмечает международным форумом музыкальных театров. В Екатеринбург слетаются композиторы, драматурги и режиссеры, критики и театроведы, актеры из России и зарубежья. Почему в Екатеринбург — понятно: здесь делом доказывают, что жанр жив, ищут для него новые пути, здесь взлетная площадка для новых произведений. О секретах успеха мы беседуем с главным режиссером театра Кириллом Стрежневым.

Вы ленинградец — как вы решились покинуть родной город?

КИРИЛЛ СТРЕЖНЕВ: Мне повезло: ставить дипломный спектакль ЛГИТМИК послал меня сюда, в этот до блеска отлаженный театральный механизм — и это был счастливый жребий! А когда пришли приглашения стать главным режиссером из Одессы, Ленинграда и Свердловска, я выбрал этот театр и ни секунды об этом не жалею. Здесь мой театральный дом, которым я руковожу уже 32 года.

— Вы создали свою школу мюзикла в Свердловском театральном институте. Как складываются судьбы выпускников?

КИРИЛЛ СТРЕЖНЕВ: Они играют по всей России, включая Москву и Питер. Увы, не могу взять всех в наш театр, но около половины труппы — мои ученики. Набирая курс, держу в уме два критерия: творческий потенциал, который можно развить, и человеческие качества. Я убежден, что хороший артист не может быть плохим человеком. Он может быть трудным, но только потому, что хочет добиться от режиссера внятного ответа на свои вопросы — ведь это ему выходить на сцену!

Работая в жюри конкурса молодых артистов, я поразился сокровищам, которыми театр владеет: голоса, необходимые жанру фактуры! Сумеет ли труппа все это сохранить?

КИРИЛЛ СТРЕЖНЕВ: Театр — семья, а семья хороша, когда поколения передают друг другу традиции и умения. Наши артисты «отравлены» этим домом, здесь никто не скажет: я пошел на работу, все скажут: я пошел в Театр. И если кто-то соблазнится уйти в другой театр, он сначала подумает: а с кем там работать? Здесь у него потрясающие партнеры, там — неизвестность. Спасибо дирекции: у нас идет очень важная работа с молодежью: множество премий, наград, грамот, поощрений, стипендий, помощь от спонсоров. Льготная ипотека: все живут в современных квартирах — зачем отсюда бежать?

Как вы определяете особенности вашей школы?

КИРИЛЛ СТРЕЖНЕВ: Владение всеми умениями, необходимыми музыкальному театру: актерское мастерство, пластика, вокал, танец — в равной степени. Только тогда актер может претендовать на занятость в репертуаре. Ведь артист такой человек: ему нужно быть на сцене. Смех и слезы зала, аплодисменты — это как наркотик. И есть традиция этого театра, заложенная еще Владимиром Курочкиным: нужно не на словах, а на деле любить артиста и все создавать в диалоге с ним, считая его не исполнителем, а сотворцом.

Со временем театр и его политика менялись. Вы ставили зарубежные мюзиклы, затем пошли мюзиклы, рожденные на этой сцене. Но не потеряет ли город возможность смотреть мировые новинки? Совсем ушла в тень оперетта — предполагается ли некий баланс жанров?

КИРИЛЛ СТРЕЖНЕВ: Сбалансировать репертуар — сейчас главная забота. Вот ушла «Марица»: спектакли дряхлеют, легче поставить новый, чем чинить старый. И Дмитрий Белов у нас выпустит «Сильву» с новым либретто, которое пишет Алексей Иващенко, а потом я поставлю оперетту Зуппе «Боккаччо». Не прощаемся мы и с мировым мюзиклом: у нас в репертуаре «Эвита» Уэббера, Антон Музыкантский ставит «Одолжите тенора» Брэда Кэролла.

Скоро премьера «Моцарт vs Сальери» — что это будет?

КИРИЛЛ СТРЕЖНЕВ: Мюзикл Константина Рубинского и Евгения Кармазина. Смешить не собираемся, но будем дразнить. Зрители, придя на спектакль, все равно будут гадать: отравил — не отравил? И все начнется с того, что Моцарт читает Пушкина. Доходит до сцены отравления: но это же неправда! Что будет дальше — увидите.

А что мы увидим в эти дни юбилейной пятидневки?

КИРИЛЛ СТРЕЖНЕВ: Покажем спектакли трех режиссеров: Нины Чусовой — «Яма» по Куприну, Алексея Франдетти — «Бернарда Альба» по Лорке и мой — «Декабристы». Будет работать видеозал, где Александр Журбин покажет «Орфея и Эвридику», Лариса Александрова — «Анри», Максим Дунаевский и Вадим Жук — «Веселых ребят». Гендиректор Большого театра Владимир Урин проведет «круглый стол», посвященный проблемам музыкальных жанров; пройдет ярмарка новых сочинений. Покажем эксперимент лаборатории молодых режиссеров, которую я веду в Москве. Константин Рубинский предложил игру: написание совместного мюзикла по сказке «Колобок», сюжет разделили на семь частей, семь авторов написали тексты, семь — музыку, и молодые режиссеры эти отрывки поставят. Потом я выберу семь лучших фрагментов и соберу из них спектакль. ●

PHOTOXPRESS

Кирилл Стрежнев: Надо любить артиста и все создавать в диалоге с ним, считая его не исполнителем, а сотворцом.

КОНФЛИКТ

Виктора Ерофеева не пустили в Грузию

СВИДАНИЕ НЕ СЛУЧИЛОСЬ

Александр Саможнев

Российского писателя Виктора Ерофеева не пустили на территорию Грузии и вернули обратно в Россию, сообщили в пресс-службе МВД республики.

«Данному лицу было отказано в прохождении на грузинскую территорию на основании статьи о правовом положении иностранных граждан и лиц, не имеющих гражданства», — комментировали представители МВД. Виктора Ерофеева был приглашен на фестиваль российского кино в Грузию в качестве почетного гостя. Писатель вернулся в Россию и написал запрос для выяснения причины отказа. В прошлом году он был в Абхазии, а, согласно грузинскому законодательству въезд в Абхазию и Южную Осетию со стороны России должен осуществляться только при согласии на это Тбилиси.

Напомним, ранее во въезде в Грузию отказали художественному руководителю детского киножурнала «Ералаш» Борису Грачевскому. Режиссера остановили в аэропорту Тбилиси у стоек пограничного контроля. Вместе с Грачевским в страну не пропустили продюсера Владимира Пирожка и режиссера Александра Шеина. Очередным рейсом они улетели в Москву. Деятели культуры направлялись в Тбилиси на открытие фестиваля российских фильмов «Свидание с Россией».

Телеканал «Рустави-2» сообщил, что россиян не пропустили на территорию Грузии из-за посещения ими Абхазии через границу с Россией. Въезд в Абхазию, минуя пограничный контроль, рассматривается властями как нарушение пограничного режима. ●

ИГРА СЛОВ

Павел Басинский,
писатель

ЛОКАЛ И ГЛОБАЛ

Я очень надеюсь, что эта книга, PDF верстки которой с согласия автора мне предоставило издательство АСТ, успеет выйти к юбилейной, уже двадцатой книжной ярмарке non/fiction, самой интересной книжной ярмарке страны.

Дело не только в том, что эта книга идеально подходит под формат ярмарки. Дело в том, что книга замечательная. Татьяна Щербина. «Антропологические путешествия».

Тираж обидно мал — 1500. Эссеистика Мишеля Уэльбека или Умберто Эко выходит совсем другими тиражами, а мы все еще считаем этот жанр каким-то второсортным. А ведь еще Пушкин писал: «Проза требует мыслей и мыслей». Так, может, и высказывать эти мысли без лишних фантазий?

Тем более что эссеистика тоже обладает огромным художественным потенциалом. Изложение мыслей, наблюдений само по себе может быть изящным и красивым. Татьяне Щербине именно это и удается. Она пишет сложные стихи, модернистскую прозу и ясную, предельно отчетливую эссеистику. Может быть, поэтому последняя мне у нее и нравится больше всего. В этой книге собраны в основном эссе, редко перемежаемые стихами (очень хорошими), задающими музыкальную тональность прозаическим текстам.

Книга Татьяны Щербины идеальна для non/fiction, самой интересной книжной ярмарки страны

Татьяна Щербина — неутомимая путешественница. Кажется, она объехала полмира. В книге собраны эссе о России и Китае, Германии и США, Индии и Вьетнаме... И конечно, много эссе о ее любимой Франции, где она, свободно владеющая французским, прожила довольно долго.

«Человек путешествующий сменил человека читающего... Время, когда жизнь ограничивалась своим городом, и только редкие люди перемещались по континентам, кажется уже былинным. Хотя оно было еще совсем недавно. Узнавание происходит не только по книгам: все слышали про войну во Вьетнаме, про французскую колонию Индокитай — попадая в сегодняшний Вьетнам, видишь всю эту историю воочию. Страна, уничтоженная под корень, тропики, превращенные дефолиантами в пустыню, но жизнь занялась снова, в Южном Вьетнаме — на остатках французской роскоши. Добрые, улыбчивые, трудолюбивые вьетнамцы превращают страну в рай, где хочется остаться. И многие остаются. Вообще сейчас период второго Великого переселения народов, первое было в IV—VII веках, хотя и не такое «великое», не всемирное».

Это из предисловия к книге, которое называется «Локал и Глобал». В сущности, это основная мысль, которая красной нитью проходит через всю книгу и которую можно коротко сформулировать как вопрос. Что происходит с миром? Понятно, что в нем борются две основные силы или даже лучше сказать — воли. Воля к сохранению своей этнической, субкультурной идентичности, экономической независимости и т. д. и воля к растворению этого в глобальном культурном, экономическом и т. д. пространстве. Что лучше, что правильнее?

«В связи с этим возникает вопрос: что лучше — глобализация, когда любая страна оказывается миром в миниатюре, с чайна-таунами, арабским и африканским нашествием в Европу, европейцами, переселяющимися в Азию, или своеобразие и очарование локальных культур? Всюду одни и те же бренды, мировые торговые сети, всюду этнический коктейль, объясняющийся на pidgin English — интернациональном птичьем языке», — пишет Щербина. И разумеется, не отвечает на этот вопрос буквально, потому что на него нет ответа. Жизнь развивается так, как развивается.

Как бы ни была прекрасна любая «глубинка» в любом уголке мира, но все хотят жить хорошо и комфортно. И потому великий Глобал будет непобедим. Все мы охотно любуемся на национальную «экзотику», порой весьма экстремальную, но предпочитаем делать это, сидя перед телевизором, или во время организованного тура с непременным возвращением в комфортабельную гостиницу. Есть, конечно, молодые экстремалы, которые путешествуют с рюкзачком по индийским или африканским дебрям, но их явное меньшинство, да и они в конце концов возвращаются в свои цивилизованные места.

Время, когда жизнь ограничивалась своим городом, кажется уже былинным

Щербина пишет, что в одной китайской провинции лучшая невеста — беременная. Девочек в 13 лет отселяют в отдельные домики, и к ним ходят парни. Когда девушка забеременеет — вот тогда она годится в невесты. Потому что однозначно небесплодная. Где-то в европейской «глубинке» жители все еще голосуют за мэра, выходя на площадь и поднимая руки. В книге Щербины очень много таких любопытных фактов, в том числе и о России. Что происходит в Суздале, в этом «сувенирном» городе, когда вдруг вырубается электричество. Туристам нравится Суздаль, но — с электричеством. И жителям Суздаля — тоже.

«Локал — это пространство «своих», с ясной, хоть и не проведенной границей: квартал, деревня, поселок, маленький городок. В 1990-е я жила в Париже именно в такой атмосфере: во всех близлежащих лавочках, киосках, кафе тебя узнавали, спрашивали «вам как обычно?» и «как дела?», теперь их все больше теснят grandes surfaces, как это называют по-французски — буквально «большие поверхности». Локал персонализирован и уютен, в нем занавесочки, безделушки, цветочки. Глобал — функционален, строг, обезличен, прозрачен, стандартизирован и все больше виртуален: заказы всего на свете через интернет, вавилонское столпотворение соцсетей и больших городов», — пишет Щербина.

И вновь нет ответа на вопрос — что лучше? Но какие-то ответы Щербина все-таки дает. Во-первых, нужно внимательнее относиться к чужим культурам. Во-вторых, Глобал должен не крушить Локал, а делать его более приемлемым для жизни обычных людей и привлекательным для туристов, которые тоже, в конце концов, обычные люди. «Глобал должен прийти на помощь Локал, чтоб он развивался, чтоб не чувствовал себя никому не нужным медвежьим углом». Вот это и есть, пожалуй, основной ответ в книге. Возможно, это идеализм. Но очень человечная мысль. ●

— Все колонки автора
rg.ru/sujet/3663

FACEBOOK.COM/www.rg.ru ODNOKLASSNIKI.RU/rg.ru TWITTER.COM/rgrus VK.COM/rgru
Документы dok.rg.ru
Российская газета www.rg.ru 26 ноября 2018 понедельник № 265 (7728)

Именем Российской Федерации

Постановление Конституционного Суда Российской Федерации

по делу о проверке конституционности абзаца второго части третьей статьи 445 Гражданского процессуального кодекса Российской Федерации в связи с жалобой гражданина В.С. Волосникова

город Санкт-Петербург **12 ноября 2018 года**

Конституционный Суд Российской Федерации в составе Председателя В.Д.Зорькина, судей К.В.Арановского, А.И.Бойцова, Н.С.Бондаря, Г.А.Гаджиева, Ю.М.Данилова, Л.М.Жарковой, С.М.Казанцева, С.Д.Князева, А.Н.Кокотова, Л.О.Красавчиковой, С.П.Маврина, Н.В.Мельникова, Ю.Д.Рудкина, О.С.Хохряковой, В.Г.Ярославцева,

руководствуясь статьей 125 (часть 4) Конституции Российской Федерации, пунктом 3 части первой, частями третьей и четвертой статьи 3, частью первой статьи 21, статьями 36, 47[1], 74, 86, 96, 97 и 99 Федерального конституционного закона «О Конституционном Суде Российской Федерации»,

рассмотрел в заседании без проведения слушания дело о проверке конституционности абзаца второго части третьей статьи 445 ГПК Российской Федерации.

Поводом к рассмотрению дела явилась жалоба гражданина В.С.Волосникова. Основанием к рассмотрению дела явилась обнаружившаяся неопределенность в вопросе о том, соответствует ли Конституции Российской Федерации оспариваемое заявителем законоположение.

Заслушав сообщение судьи-докладчика Л.М.Жарковой, исследовав представленные документы и иные материалы, Конституционный Суд Российской Федерации

установил:

1. Согласно абзацу второму части третьей статьи 445 ГПК Российской Федерации в случае отмены в кассационном или надзорном порядке решений суда по делам о взыскании денежных сумм по требованиям, вытекающим из трудовых отношений, о взыскании вознаграждения за использование прав на произведения науки, литературы и искусства, исполнения, открытия, изобретения, полезные модели, промышленные образцы, о взыскании алиментов, о возмещении вреда, причиненного увечьем или иным повреждением здоровья либо смертью кормильца, поворот исполнения решения допускается, если отмененное решение суда было основано на сообщенных истцом ложных сведениях или представленных им подложных документах.

1.1. Конституционность приведенного законоположения оспаривает гражданин В.С.Волосников, у которого 15 июля 1988 года установлено наличие профессионального заболевания, связанного с его многолетней занятостью на буровых работах, и которому приказом по Таштагольскому руднику ОАО «Кузнецкий металлургический комбинат» от 24 января 2000 года впервые назначены ежемесячные страховые выплаты в возмещение вреда здоровью на срок с 13 января 2000 года до 13 января 2001 года на основании его заявления исходя из заработной платы за двенадцать месяцев, предшествовавших установлению утраты им профессиональной трудоспособности. В дальнейшем эти выплаты территориальным органом Фонда социального страхования Российской Федерации, куда поступили документы личного учетного дела В.С.Волосникова, индексировались в соответствии с законодательством и продлевались исходя из процента утраты профессиональной трудоспособности.

Решением Таштагольского городского суда Кемеровской области от 24 апреля 2014 года были удовлетворены исковые требования В.С.Волосникова к Кузбасскому региональному отделению Фонда социального страхования Российской Федерации: на ответчика возложена обязанность назначить истцу с 1 марта 2014 года ежемесячные страховые выплаты в размере 49 842,53 руб. с последующей индексацией, а также единовременно взысканы недоплата по ним за период с 13 января 2000 года по 1 марта 2014 года в размере 2 124 281,55 руб. с индексацией в размере 1 124 580,86 руб. и расходы на оплату услуг представителя — 15 000 руб., на оформление доверенности — 700 руб. Оставленное без изменения апелляционным определением судебной коллегии по гражданским делам Кемеровского областного суда от 24 июля 2014 года и вступившее в законную силу решение суда первой инстанции было исполнено ответчиком в полном объеме, однако определением Судебной коллегии по гражданским делам Верховного Суда Российской Федерации от 23 марта 2015 года, рассмотревшей его кассационную жалобу, названные судебные акты отменены, в удовлетворении требований истца отказано ввиду существенных нарушений судами норм материального права, повлиявших на исход дела (ни на момент передачи личного дела от работодателя в территориальный орган Фонда социального страхования Российской Федерации, ни в последующем В.С.Волосников не обращался с заявлением о перерасчете ежемесячных страховых выплат в связи с наступлением обстоятельств, влекущих изменение их размера).

Поскольку вопрос о повороте исполнения решения от 24 апреля 2014 года в соответствии с частью первой статьи 445 ГПК Российской Федерации рассмотрен не был, ответчик, руководствуясь ее частью второй, обратился в суд первой инстанции с заявлением о повороте исполнения его решения в части взыскания сумм индексации ежемесячных страховых выплат и сумм судебных расходов. Определением Таштагольского городского суда Кемеровской области от 16 июня 2015 года, оставленным без изменения апелляционным определением судебной коллегии по гражданским делам Кемеровского областного суда от 30 июля 2015 года, в удовлетворении заявления было отказано со ссылкой на невозможность такого поворота по причине отсутствия обстоятельств, свидетельствующих о недобросовестности В.С.Волосникова или о счетной ошибке (часть третья статьи 445 ГПК Российской Федерации, подпункт 3 статьи 1109 ГК Российской Федерации и пункт 3 статьи 19 Федерального закона от 24 июля 1998 года № 125-ФЗ «Об обязательном социальном страховании от несчастных случаев на производстве и профессиональных заболеваний»). В свою очередь, президиум Кемеровского областного суда, не согласившись с судами первой и второй инстанций, постановлением от 8 февраля 2016 года произвел поворот исполнения решения от 24 апреля 2014 года и взыскал с истца в пользу ответчика суммы индексации ежемесячных страховых выплат (1 124 580,86 руб.) и судебные расходы по делу.

Определением Таштагольского городского суда Кемеровской области от 22 октября 2015 года Кузбасскому региональному отделению Фонда социального страхования Российской Федерации было отказано и в удовлетворении заявления о повороте исполнения решения от 24 апреля 2014 года в части взыскания выплаченных истцу ежемесячных страховых выплат. Отменяя это определение и оставившее его без изменения апелляционное определение судебной коллегии по гражданским делам Кемеровского областного суда от 3 декабря 2015 года и направляя дело на новое рассмотрение в суд первой инстанции, Судебная коллегия по гражданским делам Верховного Суда Российской Федерации в определении от 28 ноября 2016 года указала, что отношения в системе обязательного социального страхования от несчастных случаев на производстве и профессиональных заболеваний, исходя из субъектного состава их участников, отличны от отношений по возмещению вреда здоровью, регулируемых нормами Гражданского кодекса Российской Федерации; при рассмотрении дела по иску В.С.Волосникова судом разрешался спор о недоплате ежемесячных страховых выплат, решение же о возмещении причиненного его здоровью вреда, поворот исполнения которого возможен, если отмененный судебный акт основан на сообщенных истцом ложных сведениях или представленных им подложных документах (абзац второй части третьей статьи 445 ГПК Российской Федерации), судом не принималось. Таштагольский городской суд Кемеровской области, вновь рассмотрев заявление о повороте исполнения решения от 24 апреля 2014 года, определением от 13 февраля 2017 года произвел такой поворот в части взыскания сумм ежемесячных страховых выплат (2 443 939,21 руб.), с чем согласились вышестоящие суды (апелляционное определение судебной коллегии по гражданским делам Кемеровского областного суда от 28 марта 2017 года, определения судьи Кемеровского областного суда от 12 мая 2017 года и судьи Верховного Суда Российской Федерации от 5 июля 2017 года об отказе в передаче кассационных жалоб для рассмотрения в судебных заседаниях судов кассационной инстанции).

С 1 января 2017 года ежемесячные страховые выплаты В.С.Волосникову осуществляются в размере 29 841,21 руб. бессрочно, а его страховая пенсия по старости составляет 15 835 руб. До февраля 2018 года с него по исполнительным листам в пользу Фонда социального страхования Российской Федерации взыскано 170 524,5 руб.

1.2. По мнению заявителя, оспариваемое законоположение противоречит статьям 1 (часть 1), 7 (часть 1), 15 (часть 4), 17 (часть 1), 18, 19 (часть 1), 39 (часть 1), 45 (часть 1), 46 (часть 1) и 55 (часть 3) Конституции Российской Федерации в той мере, в какой по смыслу, придаваемому ему правоприменительной практикой, позволяет по заявлению государственного органа производить поворот исполнения решения суда о присуждении лицу ежемесячных страховых выплат по обязательному социальному страхованию от несчастных случаев на производстве и профессиональных заболеваний, когда это лицо не способствовало их получению своими виновными действиями, однако данное решение отменено вышестоящим судом со ссылкой на то, что право на соответствующие выплаты реализуется в рамках отношений по обязательному социальному страхованию, а не отношений по возмещению вреда здоровью.

Таким образом, принимая во внимание требования статей 74, 96 и 97 Федерального конституционного закона «О Конституционном Суде Российской Федерации», абзац второй части третьей статьи 445 ГПК Российской Федерации является предметом рассмотрения Конституционного Суда Российской Федерации по настоящему делу постольку, поскольку на его основании решается вопрос о возможности поворота исполнения решения суда о взыскании в пользу гражданина ежемесячных страховых выплат по обязательному социальному страхованию от несчастных случаев на производстве и профессиональных заболеваний, в том числе с учетом их индексации, в случае отмены такого решения в кассационном или надзорном порядке.

В то же время Конституционный Суд Российской Федерации воздерживается, как того требуют положения частей третьей и четвертой статьи 3 названного Федерального конституционного закона, от установления и исследования фактических обстоятельств, имевших место в делах заявителя.

2. Конституция Российской Федерации, провозглашая человека, его права и свободы высшей ценностью, а признание, соблюдение и защиту прав и свобод человека и гражданина — обязанностью государства (статья 2), гарантирует каждому право на судебную защиту его прав и свобод (статья 46, часть 1), не подлежащее ограничению ни при каких обстоятельствах (статья 56, часть 3).

Раскрывая конституционное содержание данного права, одной из составляющих которого является исполнение вынесенного судом решения, Конституционный Суд Российской Федерации отметил, что — поскольку в рамках судебной защиты прав и свобод допустимо обжалование в суд решений и действий (бездействия) любых органов государственной власти, включая судебные (статья 46, часть 2, Конституции Российской Федерации), — отсутствие возможности пересмотреть ошибочный судебный акт не согласуется с универсальным правилом скорейшего восстановления в правах посредством правосудия, отвечающего требованиям справедливости, умаляет и ограничивает право на судебную защиту; при этом институциональные и процедурные условия пересмотра ошибочных судебных актов во всяком случае должны отвечать требованиям процессуальной эффективности, экономии в использовании средств судебной защиты, прозрачности осуществления правосудия, исключать затягивание или необоснованное возобновление судебного разбирательства и тем самым обеспечивать правильность и своевременность разрешения дела и вместе с тем — правовую определенность, в том числе признание законной силы судебных решений, их неопровержимости (*res judicata*), без чего недостижим баланс публично- и частноправовых интересов (постановления от 2 февраля 1996 года № 4-П, от 3 февраля 1998 года № 5-П, от 5 февраля 2007 года № 2-П, от 19 марта 2010 года № 7-П и др.).

2.1. Неотъемлемым элементом надлежащего функционирования суда апелляционной, кассационной или надзорной инстанции и гарантией исполнения возложенных на него полномочий по исправлению выявленной в проверяемом решении нижестоящего суда ошибки служит закрепление в законе оснований для отмены судебного решения, в котором суд неправильно истолковал или применил нормы материального либо процессуального права, неверно установил фактические обстоятельства конкретного дела.

Реализуя на основе Конституции Российской Федерации, исходя из конституционных целей и ценностей, общепризнанных принципов и норм международного права и международных обязательств России, свои дискреционные полномочия, федеральный законодатель, чьи пределы усмотрения при определении системы судебных инстанций, последовательности и процедур обжалования, оснований для отмены или изменения судебных актов вышестоящими судами достаточно широки, предусмотрел в Гражданском процессуальном кодексе Российской Федерации возможность проверки судебных решений, не вступивших в законную силу, в суде апелляционной инстанции (глава 39), а также производство в судах кассационной и надзорной инстанций и пересмотр по вновь открывшимся или новым обстоятельствам судебных решений, вступивших в законную силу (главы 41, 41[1] и 42).

В силу конституционной природы правосудия, вытекающей из фундаментального права каждого на защиту его прав и свобод в суде, вышестоящий суд, выявив основания для отмены или изменения проверяемого судебного решения (статьи 330, 387, 391[9] и 392 ГПК Российской Федерации), во всех случаях обязан осуществить возложенные на него полномочия и отменить или изменить ошибочный судебный акт с тем, чтобы не допустить его существования в правовом поле, учитывая обязательность судебных решений для всех без исключения органов государственной власти и местного самоуправления, общественных объединений, должностных лиц, граждан, организаций (статья 13 ГПК Российской Федерации). В противном случае оказываются не выполненными задачи гражданского судопроизводства, состоящие в правильном рассмотрении и разрешении гражданских дел в целях защиты нарушенных или оспариваемых прав, свобод и законных интересов субъектов гражданских и иных правоотношений (статья 2 ГПК Российской Федерации).

2.2. Право на судебную защиту и на восстановление прав, свобод и законных интересов предполагает скорейшее исполнение вступившего в законную силу судебного решения, а в случаях, предусмотренных законом, — немедленное исполнение решений суда первой инстанции до их проверки вышестоящим судом и вступления в законную силу. Данные требования соотносятся как с положениями Конституции Российской Федерации, так и с нормами международного права, являющимися согласно ее статье 15 (часть 4) составной частью российской правовой системы, о праве каждого на эффективное восстановление в правах компетентным судом (статья 8 Всеобщей декларации прав человека) и праве на справедливое судебное разбирательство (статья 6 Конвенции о защите прав человека и основных свобод).

В связи с этим — учитывая также процессуальные сроки для подачи апелляционной, кассационной и надзорной жалоб в соответствующий суд (статьи 321, 376 и 391[2] ГПК Российской Федерации) и возможность их восстановления по заявлению заинтересованных лиц в случае пропуска по уважительной причине — предметом проверки в апелляционном, кассационном или надзорном порядке выступают и судебные решения, уже исполненные должником добровольно либо уполномоченным на то органом принудительно, причем органы принудительного исполнения не наделены правом оспорить судебное решение, на основании которого выдан поступивший к ним исполнительный документ. Тем самым не исключается вероятность исполнения судебного акта, вынесенного с нарушением норм права, а значит, подлежащего отмене с принятием нового решения самим вышестоящим судом или с направлением дела на новое рассмотрение в нижестоящий суд. Решение же об отказе в иске полностью или в части, о прекращении производства по делу либо оставлении заявления без рассмотрения, вынесенное по итогам пересмотра дела о взыскании денежных сумм с учетом применимых правовых принципов — конституционных, конвенционных и отраслевых — и при неукоснительном соблюдении норм права, свидетельствует об ошибочности взыскания с ответчика в пользу истца всего того, что было ему присуждено отмененным судебным актом, и, следовательно, о лишении ответчика имущества посредством предъявления к нему необоснованного требования, удовлетворенного судом.

Отмена исполненного судебного решения означает отпадение правомерного основания приобретения имущества, вследствие чего оно считается, как правило, неосновательно приобретенным. Восстановление прав ответчика в таких случаях осуществимо путем возвращения ему того, что с него взыскано в пользу истца, т.е. посредством поворота исполнения отмененного решения суда. Правомочие произвести поворот исполнения и порядок его реализации закреплены статьями 443, 444 и 445 ГПК Российской Федерации, что, как указал Конституционный Суд Российской Федерации, направлено на установление дополнительных гарантий защиты прав стороны по делу, потерпевшей от предъявления к ней необоснованного требования, и само по себе не может считаться нарушающим конституционные права и свободы граждан (определения от 19 декабря 2017 года № 3024-О, от 24 апреля 2018 года № 1056-О и др.).

2.3. Согласно статье 445 ГПК Российской Федерации суд, рассматривающий дело в суде апелляционной, кассационной или надзорной инстанции, если он своим решением, определением или постановлением окончательно разрешает спор, либо прекращает производство по делу, либо оставляет заявление без рассмотрения, обязан разрешить вопрос о повороте исполнения решения суда или передать дело на разрешение суда первой инстанции (часть первая); если в решении, определении или постановлении вышестоящего суда нет никаких указаний на поворот исполнения решения суда, ответчик вправе подать соответствующее заявление в суд первой инстанции (часть вторая); в случае отмены в суде апелляционной инстанции решения суда по делу о взыскании алиментов поворот исполнения решения суда допускается, только если отмененное решение суда было основано на сообщенных истцом ложных сведениях или представленных им подложных документах; в случае отмены в кассационном или надзорном порядке решений суда по делам о взыскании денежных сумм по требованиям, вытекающим из трудовых отношений, о взыскании вознаграждения за использование прав на произведения науки, литературы и искусства, исполнения, открытия, изобретения, полезные модели, промышленные образцы, о взыскании алиментов, о возмещении вреда, причиненного увечьем или иным повреждением здоровья либо смертью кормильца, поворот исполнения решения допускается, если отмененное решение суда было основано на сообщенных истцом ложных сведениях или представленных им подложных документах (часть третья).

Из приведенных законоположений следует, что институт поворота исполнения может быть применен не ко всем вступившим в законную силу судебным решениям, отмененным вышестоящими судами. Так, поворот исполнения решения суда по делам о взыскании денежных сумм по требованиям, вытекающим из трудовых отношений, о возмещении вреда, причиненного увечьем или иным повреждением здоровья, допускается только в случаях, когда отмененное решение принято вследствие действий самого истца, прямо указанных в части третьей статьи 445 ГПК Российской Федерации.

Данное регулирование, предполагающее, что поворот исполнения недопустим, если на лицо, будь он произведен, возлагалось бы обременение, не соответствующее положению этого лица как выступающего более слабой стороной в правоотношениях или, исходя из характера спора, как находящегося в тяжелой жизненной ситуации, хотя и не предопределено Конституцией Российской Федерации непосредственно, но отражает гуманистические начала российского законодательства и согласуется с обязанностью федерального законодателя при выборе тех или иных процедур судопроизводства, включая механизм восстановления прав ответчика, нарушенных взысканием денежных сумм в пользу истца на основании ошибочного судебного решения, впоследствии отмененного вышестоящим судом, непротиворечиво регламентировать отношения в этой сфере, создавать для них стабильную правовую основу и не ставить под сомнение конституционный принцип равенства путем приоритетной защиты прав лишь одной из сторон судопроизводства.

3. Конституция Российской Федерации провозглашает Россию социальным государством, политика которого направлена на создание условий, обеспечивающих достойную жизнь и свободное развитие человека, и в котором охраняются труд и здоровье людей, устанавливаются гарантии социальной защиты (статья 7), каждый имеет право на труд в условиях, отвечающих требованиям безопасности и гигиены (статья 37, часть 3), на социальное обеспечение по возрасту, в случае болезни, инвалидности, потери кормильца, для воспитания детей и в иных случаях, предусмотренных законом (статья 39, часть 1).

Закрепляя данные права, Конституция Российской Федерации не конкретизирует порядок, основания и размеры возмещения вреда, причиненного здоровью, что — принимая во внимание ее статьи 35 (часть 3) и 41 (часть 1) о праве на охрану здоровья как неотчуждаемого блага, без которого утрачивают свое значение многие другие блага и ценности, а также о гарантиях защиты имущественных интересов граждан, в том числе осуществляющих трудовую деятельность, — предопределяет обязанность государства установить в отраслевом законодательстве действенный организационно-правовой механизм восполнения имущественных потерь, вызванных утратой трудоспособности ввиду причинения вреда здоровью в связи с исполнением трудовых обязанностей. При этом государство должно стремиться к максимальному социальному эффекту в соответствующей сфере, используя для этого все необходимые правовые средства, включая обязательное социальное страхование от несчастных случаев на производстве и профессиональных заболеваний.

3.1. Действуя в рамках предоставленных ему полномочий, федеральный законодатель урегулировал отношения по обязательному социальному страхованию от несчастных случаев на производстве и профессиональных заболеваний в Трудовом кодексе Российской Федерации (статьи 184 и 219—231) и Федеральном законе от 24 июля 1998 года № 125-ФЗ «Об обязательном социальном страховании от несчастных случаев на производстве и профессиональных заболеваний», имея целью гарантировать как социальную защиту в широком смысле слова, так и социальное обеспечение застрахованных и иных указанных в законе лиц при наступлении страхового случая и тем самым — во исполнение предписаний статей 7, 35, 37, 39 и 41 Конституции Российской Федерации — способствовать созданию безопасных условий труда и возмещению вреда, причиненного здоровью работника в результате произошедшего на производстве несчастного случая или приобретенного им профессионального заболевания.

Согласно Федеральному закону «Об обязательном социальном страховании от несчастных случаев на производстве и профессиональных заболеваний» обязательное социальное страхование от несчастных случаев на производстве и профессиональных заболеваний предусматривает, в частности, социальную защиту застрахованных и возмещение вреда, причиненного их жизни и здоровью при исполнении ими обязанностей по трудовому договору, путем предоставления в полном объеме всех необходимых видов обеспечения по страхованию (пункт 1 статьи 1), которое, в свою очередь, определяется как страховое возмещение вреда, причиненного в результате наступления страхового случая жизни и здоровью застрахованного, в виде денежных сумм, выплачиваемых либо компенсируемых страховщиком застрахованному или лицам, имеющим на это право (абзац четырнадцатый статьи 3). Данный Федеральный закон в числе основных видов обеспечения по страхованию называет ежемесячные страховые выплаты застрахованному (абзац третий подпункта 2 пункта 1 статьи 8), устанавливает основания их назначения и период выплаты — в течение всего времени стойкой утраты застрахованным профессиональной трудоспособности (пункт 3 статьи 10), размер и возможность дальнейшего перерасчета исходя из индекса роста потребительских цен (статья 12), не ограничивая права застрахованных на возмещение причиненного вреда в части, превышающей обеспечение по страхованию, предусмотренное данным Федеральным законом (пункт 2 статьи 1).

Конституционный Суд Российской Федерации в сохраняющих свою силу решениях отметил, что закрепленный в Федеральном законе «Об обязательном социальном страховании от несчастных случаев на производстве и профессиональных заболеваний» принцип гарантированности возмещения причиненного вреда предполагает защиту нарушенных прав в полном объеме (определения от 1 декабря 2005 года № 460-О и от 3 ноября 2006 года № 445-О); в силу пункта 2 статьи 1 данного Федерального закона предусмотренное им право застрахованных на возмещение вреда в части, превышающей обеспечение по страхованию, не ограничивается: работодатель несет ответственность за вред, причиненный жизни или здоровью работника при исполнении им трудовых обязанностей, в порядке главы 59 ГК Российской Федерации об обязательствах вследствие причинения вреда (определения от 11 июля 2006 года № 301-О и от 21 декабря 2006 года № 580-О), в которой, в частности, определены объем и характер возмещения вреда, причиненного гражданину повреждением здоровья при исполнении им договорных обязательств, а также размер подлежащего возмещению утраченного потерпевшим заработка (дохода) (статьи 1084, 1085 и 1086).

Таким образом, предусмотренные Федеральным законом «Об обязательном социальном страховании от несчастных случаев на производстве и профессиональных заболеваний» ежемесячные страховые выплаты застрахованным лицам в связи с наступлением страхового случая (подтвержденного в надлежащем порядке факта повреждения здоровья вследствие несчастного случая на производстве или профессионального заболевания) в установленном данным Федеральным законом размере, в том числе с учетом его индексации (один раз в год исходя из индекса роста потребительских цен), являясь одним из видов обеспечения по страхованию, направлены на возмещение вреда, причиненного здоровью застрахованного при исполнении им обязанностей по трудовому договору. Предназначение этого обеспечения в механизме правового регулирования и его целевую направленность не меняет то обстоятельство, что оно предоставляется Фондом социального страхования Российской Федерации как особым субъектом соответствующих правоотношений, публично-правовая природа которого тем более предполагает — с тем чтобы был достигнут баланс конституционно защищаемых ценностей — учет тяжелой жизненной ситуации, в которой находится лицо, чьему здоровью причинен вред.

3.2. Как следует из правоприменительной практики, включая дела с участием В.С.Волосникова, с 2015 года при решении вопроса о возможности поворота исполнения отмененного в кассационном или надзорном порядке решения суда по делу о взыскании ежемесячных страховых выплат, предусмотренных Федеральным законом «Об обязательном социальном страховании от несчастных случаев на производстве и профессиональных заболеваний», суды не относят такие выплаты к денежным суммам в возмещение вреда, причиненного увечьем или иным повреждением здоровья, указывая, что страховщик и застрахованный не являются субъектами возникающих вследствие причинения вреда обязательств, и обязывают гражданина, в пользу которого ранее на основании вступившего в законную силу решения суда были взысканы такие выплаты (в том числе с учетом их индексации), возвратить страховщику — Фонду социального страхования Российской Федерации (его территориальному органу) соответствующие суммы.

Между тем гражданин, получивший в порядке исполнения судебного решения ежемесячные страховые выплаты, предусмотренные данным Федеральным законом, не должен претерпевать всю полноту неблагоприятных последствий (поворота исполнения решения) в случаях, если это решение отменено судом кассационной или надзорной инстанции как ошибочное, притом что отмененное решение не было основано на сообщенных истцом ложных сведениях или представленных им подложных документах.

Соответствующий подход нашел отражение в статье 1109 ГК Российской Федерации, согласно подпункту 3 которой не подлежат возврату в качестве неосновательного обогащения суммы в возмещение вреда, причиненного жизни или здоровью, предоставленные гражданину в качестве средства к существованию, при отсутствии недобросовестности с его стороны и счетной ошибки. Как указал Конституционный Суд Российской Федерации, предусмотренное главой 60 данного Кодекса правовое регулирование обязательств вследствие неосновательного обогащения, а значит, и его статья 1109, не исключает использования института неосновательного обогащения за пределами гражданско-правовой сферы и обеспечения тем самым с его помощью баланса публичных и частных интересов, отвечающего конституционным требованиям о недопустимости осуществления прав и свобод человека и гражданина с нарушением прав и свобод других лиц, а также принципам равенства и справедливости (постановления от 24 марта 2017 года № 9-П и от 26 февраля 2018 года № 10-П).

Следовательно, судам при рассмотрении в конкретном деле вопроса о возможности поворота исполнения судебного решения, отмененного в кассационном или надзорном порядке, о присуждении ежемесячных страховых выплат, предусмотренных Федеральным законом «Об обязательном социальном страховании от несчастных случаев на производстве и профессиональных заболеваний» (в том числе с учетом их индексации), исходя из их общего предназначения — в системе действующего правового регулирования — с суммами, выплачиваемыми работодателем в возмещение вреда, причиненного жизни или здоровью работника, по правилам, определенным главой 59 ГК Российской Федерации, следует руководствоваться абзацем вторым части третьей статьи 445 ГПК Российской Федерации.

4. Таким образом, абзац второй части третьей статьи 445 ГПК Российской Федерации не противоречит Конституции Российской Федерации, поскольку содержащееся в нем положение по своему конституционно-правовому смыслу не предполагает поворот исполнения решения суда о взыскании в пользу застрахованного лица ежемесячных страховых выплат в связи с наступлением страхового случая (подтвержденного в установленном порядке факта повреждения здоровья вследствие несчастного случая на производстве или профессионального заболевания) в предусмотренном Федеральным законом «Об обязательном социальном страховании от несчастных случаев на производстве и профессиональных заболеваний» размере, в том числе с учетом индексации данных выплат, в случае отмены такого судебного решения в кассационном или надзорном порядке, если отмененное решение не было основано на сообщенных истцом ложных сведениях или представленных им подложных документах.

Исходя из изложенного и руководствуясь статьями 6, 47[1], 71, 72, 74, 75, 78, 79 и 100 Федерального конституционного закона «О Конституционном Суде Российской Федерации», Конституционный Суд Российской Федерации

постановил:

1. Признать абзац второй части третьей статьи 445 ГПК Российской Федерации не противоречащим Конституции Российской Федерации, поскольку — по своему конституционно-правовому смыслу в системе действующего правового регулирования — содержащееся в нем положение не может служить основанием для поворота исполнения решений суда о взыскании в пользу гражданина предусмотренных Федеральным законом «Об обязательном социальном страховании от несчастных случаев на производстве и профессиональных заболеваний» ежемесячных страховых выплат в установленном данным Федеральным законом размере, в том числе с учетом их индексации, в случае отмены таких судебных решений в кассационном или надзорном порядке, при условии что отмененное решение не было основано на сообщенных истцом ложных сведениях или представленных им подложных документах.

2. Выявленный в настоящем Постановлении конституционно-правовой смысл абзаца второго части третьей статьи 445 ГПК Российской Федерации является общеобязательным, что исключает любое иное его истолкование в правоприменительной практике.

3. Правоприменительные решения, принятые по делам гражданина Волосникова Владимира Степановича на основании абзаца второго части третьей статьи 445 ГПК Российской Федерации в истолковании, расходящемся с его конституционно-правовым смыслом, выявленным в настоящем Постановлении, подлежат пересмотру в установленном порядке.

4. Настоящее Постановление окончательно, не подлежит обжалованию, вступает в силу со дня официального опубликования, действует непосредственно и не требует подтверждения другими органами и должностными лицами.

5. Настоящее Постановление подлежит незамедлительному опубликованию в «Российской газете», «Собрании законодательства Российской Федерации» и на «Официальном интернет-портале правовой информации» (*www.pravo.gov.ru*). Постановление должно быть опубликовано также в «Вестнике Конституционного Суда Российской Федерации».

Конституционный Суд Российской Федерации

№ 40-П

Федеральный список экстремистских материалов

«На территории Российской Федерации запрещаются распространение экстремистских материалов, а также их производство или хранение в целях распространения. В случаях, предусмотренных законодательством Российской Федерации, производство, хранение или распространение экстремистских материалов является правонарушением и влечет за собой ответственность».

(Ст. 13 Федерального закона № 114-ФЗ от 27 июня 2002 года «О противодействии экстремистской деятельности» с изменениями на 29 апреля 2008 года).

4573. Материалы статьи Бориса Стомахина «Свободным будешь ты, Кавказ!», размещенный на сайте http://rko.marsho.net информационно-телекоммуникационной сети Интернет (решение Ленинского районного суда г. Ставрополя от 10.05.2012);

4574. Газета «Майдан № 1 (3/13) январь 2009 года (решение Кировского районного суда г. Уфы Республики Башкортостан от 20.07.2010);

4575. Текст песни «Банда Москвы — Хулиган», и аудиозапись с ее исполнением продолжительностью около 1 мин. 41 сек., размещенный в сети Интернет на сайте «ВКонтакте», на страницах под названием «Олег Сибиряк», которые имеют электронные адреса «http://vk.com/id81750848» и «http://vk.com/id222692414» (решение Куйбышевского районного суда г. Новокузнецка от 26.06.2015);

4576. Информационный материал — видеофайл под названием «Sriny chistyat rodinu ot govna !!! fly», размещенного на странице Лихойды А.А. в социальной сети «ВКонтакте» на сайте http://vk.com/ video 156123982_163 009043 (решение Центрального районного суда г. Воронежа от 09.02.2015);

4577. «Программа Русского национального движения» (решение Правобережного районного суда г. Магнитогорска Челябинской области от 25.08.2010);

4578. Статья «Открытые вопросы русского национализма», написанная Лоза В.П. и размещенная в сети «Интернет» (решение Правобережного районного суда г. Магнитогорска Челябинской области от 27.10.2010);

4579. Видеоролики, размещенные на интернет-странице в социальной сети «В Контакте», расположенной в международной компьютерной сети «Интернет» по адресу: WWW. vkontakte. Ru /id 19499471 (решение Правобережного районного суда г. Магнитогорска Челябинской области от 17.11.2010);

4580. Аудиозапись и текст песни «Силы закона (destructors)» «criminal state», начинающейся со слов: «Если есть злость делать, чтобы не было больше в мире зла...» и заканчивающейся словами: «...и не будет закона, так только можно систему убить», расположенные по электронному адресу:

http://vk.com/id41903093;

http://www.youtube.com/watch?v=9Jy7U5QqVis;

https://myzuka.fin/Album/779171/Criminal-State-Motivi-Neugasaushei-Nenavisti-2011;

http://domino-music.ru/?mp3=Criminal+State;

http://musicalka.me/?mp3=Criminal+State, продолжительностью не менее 2 минут 23 секунд (решение Нижегородского районного суда г. Нижнего Новгорода от 26.03.2018);

4581. Видеоролик «Разъяснение амира КБК Тенгиза Гукетлова по поводу ликвидации мирных русских кафиров в Ставрополье» (решение Ленинского районного суда г. Ставрополя от 11.04.2014);

4582. Видеоролик «Имарат Кавказ Вилаят Дагестан. Обращение Хасавюртовского джамаата к жителям города. 1433-(2012)» (решение Ленинского районного суда г. Ставрополя от 29.01.2014);

4583. Текст статьи «Юбилею Ферганской резни 1989г.», размещенный по электронному адресу: http://zapravdu.ru/content/view/222 (решение Останкинского районного суда города Москвы от 08.12.2014);

4584. Видеоролик «Брунсвиг — белый отряд», размещенный в сети Интернет на персональной странице социальной сети «ВКонтакте» «http://vk.com», под названием «Жека Николаев» (vk.com/id207989285) (решение Боровичского районного суда Новгородской области от 10.12.2014);

4585. Видеоклип «Ах Бандеро!», размещенный на интернет-странице по электронному адресу: http://www.yotube.com/watch?v=AIYJYrzeipl (решение Октябрьского районного суда г. Екатеринбурга Свердловской области от 09.09.2015);

4586. Музыкальное произведение «Про Жида», начинающееся словами «Ходит по Руси вечный странник...» и оканчивающееся «...денешь жидов», размещенное в информационно-телекоммуникационной сети Интернет на интернет-страницах:

https://xmusik.me/s/53068459-DOROGIE_ROSSIYANE_-_Pro_ZHida/;

http://mp3-pesnja.com/song/%DQ%B4%D0%BE%DI% 80%D0%BE%D0%B3%D0%B8%D0%B5+%D1%80%D0%BE%D1%81 %D1%81 %D0%B8%D1%8F%D0% BD%D 0%B5+%D0%BF%D1%80%D0%BE+%D0%B6%D0%B8%D0%B4%D0%B0;

https://petamusic.ru/?string=%C4%EE%F0%EE%E3%E8%E5%20%D0%EE%F1%F1%E8%FF%ED%E5;

http://poiskm.net/show/%D0%B4%D0%BE%DI%80%D0%BE%D0%B3%D0%B8%D0%B5 -%D 1 %80%D0%BE%D1%81%D1%81 %D0%B8%D1%8F%D0%BD%D0%B5;

https://my-hit.me/%D0%B4%D0%BE%DI%80%D0%BE%D0%B3%DQ%B8%D0%B5-%D1%80%D0%BE%D1%81%D1%81%D0%B8%D1%8F%D0%BD%D0% B5;

http://mp3vega.com/?string=0%D0%94%D0%BE%DI%80%D0%BE% D0%B3% D0%B8%D0%B5+%D0%A0%D0%BE%D1%81%D1%81%D0%B8%D1 %8F%D0 % BD%D0%B5;

http://www.vk.com/id145159256;

http://www.vk.com/id133046581;

http://www.vk.com/valirum (решение Октябрьского районного суда г. Архангельска от 27.06.2017);

4587. Видеоролик продолжительностью 4 мин. 37 секунд с заглавием «Девушкам о хачах» (решение Валдайского районного суда Новгородской области от 18.02.2015);

4588. Видеоролик продолжительностью 2 минуты 50 секунд с заглавием «То, что произойдет с Россией в ближайшие 5 лет, если к нам не перестанут заселяться нелегалы из Средней Азии и Кавказа» (решение Валдайского районного суда Новгородской области от 11.02.2015);

4589. Видеофайл с заглавием «ВВ. Квачков — В Кремле русских нет», размещенный в социальной сети «ВКонтакте» (http./vk.com) информационно-телекоммуникационной сети Интернет на странице пользователя, созданной под именем «А.В. Коваль», имеющей сетевой адрес http://vk.com/id81775770 (решение Валдайского районного суда Новгородской области от 09.02.2015);

4590. Видеоролик продолжительностью 0 минут 27 секунд с заглавием «Чурки: «мы приехали в Москву порядок наводить» (решение Валдайского районного суда Новгородской области от 18.02.2015);

4591. Графическое изображение идущих в атаку солдат с текстовой надписью «Они сражались за родину! А ты отдаешь ее черно..... без боя» (решение Валдайского районного суда Новгородской области от 11.02.2015);

4592. Страница сайта http://www.vk.com/gulshatka_m4 (решение Калининского районного суда г. Тюмени от 11.04.2016);

4593. Аудиозапись под названием « Dub Dervish — Проснись! (Abu Ali Qom Cover). mp3» продолжительностью 05 мин. 55 сек., начинающаяся словами: «Встань, проснись, разбей преграды!...» и заканчивающаяся словами «Что в Куране нет сомненья» (решение Гусевского городского суда Калининградской области от 18.04.2017);

4594. Аудиозапись под названием «Тимур Муцураев — 12000 муджахедов. тр3» продолжительностью 04 мин. 45 сек., начинающаяся словами: «Багрово на закате солнце...» и заканчивающаяся словами: «Все ж покорим Иерусалим» (решение Гусевского городского суда Калининградской области от 18.04.2017).

4595. Аудиовизуальный материал под названием «Священная война» продолжительностью 5 мин. 13 сек., содержащий чередующиеся изображения людей, одетых в военную форму, военной техники, сцен боевых действий. Видеоролик начинается появлением надписи «Священная война» на фоне географического изображения Украины в цветах украинского флага и заканчивается надписью «Слава Украйне!» Видеоряд сопровождается мелодией песни «Священная война» с измененным текстом, начинающимся со слов «Вставай, страна огромная! Вставай на смертный бой! С рашистской силой темною...» и заканчивающимся словами «... Идет война народная. Священная война» (решение Центрального районного суда г. Хабаровска от 27.07.2018);

4596. Аудиофайл «Трезвый заряд — Решайся (на стихи А. Воеводина)» продолжительностью 2 мин. 54 сек., начинающийся словами «Как любим мы поболтать — о революции, о битвах...» и заканчивающимся словами «...И, девушки, хватит химер — вам путь указан Ковалевой» (решение Центрального районного суда г. Хабаровска от 27.07.2018);

4597. Аудиофайл «Вандал — На штурм!» продолжительностью 4 мин. 23 сек., начинающийся словами «Пока банда пархатых...» и заканчивающийся словами «...В Вальхалле гимны победы с честью споем! На штурм! На штурм! На штурм!» (решение Центрального районного суда г. Хабаровска от 27.07.2018);

4598. Брошюра «Политическая колонизация опаснее, чем военная колонизация. Месячный шахри-халака», Октябрь 2006 г., Россия, изъятая в ходе обыска по месту жительства Файзуллина Ф.Р. (решение Советского районного суда г. Казани от 10.09.2010);

4599. Брошюра «Аль-Ваъй» №229, изъятая в ходе обыска по месту жительства Файзуллина Ф.Р. (решение Советского районного суда г. Казани от 10.09.2010);

4600. Листовка «Религия находится на плечах волевых людей», изъятая в ходе обыска по месту жительства Файзуллина Ф.Р. (решение Советского районного суда г. Казани от 10.09.2010);

4601. Листовка «Вопросы-ответы», изъятая в ходе обыска по месту жительства Файзуллина Ф.Р. (решение Советского районного суда г. Казани от 10.09.2010);

4602. Листовка «Призыв и призывающий», изъятая в ходе обыска по месту жительства Файзуллина Ф.Р. (решение Советского районного суда г. Казани от 10.09.2010);

4603. Газета «Вести славян юга России» № 1 (206) за февраль 2010 года (решение Крымского районного суда Краснодарского края от 25.06.2015);

4604. Газета «Вести славян юга России» № 2 (220) за апрель 2013 года с текстом статьи: «Из последнего слова полковника Квачкова» (решение Крымского районного суда Краснодарского края от 25.06.2015 и апелляционное определение Судебной коллегии по гражданским делам Краснодарского краевого суда от 03.03.2016).

Исключение из федерального списка экстремистских материалов

3629. Текст аудиозаписи «Руки сжаты, а в них автомат. Бей их насмерть, пленных не брать!» длительностью 1 минута 41 секунда (начинающейся со слов: Пыль пять метров к небу крики...» и заканчивая словами: «уничтожая своих врагов), размещенной в сети Интернет на сайте «ВКонтакте» по электронному адресу: https://vk.com/search?c[q]=руки сжаты %2C а в них автомат.&c[section]=audio (решение Кировского районного суда г. Санкт-Петербурга от 04.02.2016);

4194. Аудиозапись «Я не фашист, я просто белый и за чистую нацию» продолжительностью 2 минуты 56 секунд, начинающаяся со слов: «Мы должны сохранить существование нашего народа и его будущее ...» и заканчивающийся словами: «Это наша земля. Хватит бегать, дальше они не пройдут. Как стадо перепуганных кроликов» размещенная в информационно-телекоммуникационной сети «Интернет» по адресу: http://pleer.net/tracks/11602954yenJ под названием «Хз -Антифа, я не фашист, я просто белый и за чистую нацию» (решение Первомайского районного суда г. Кирова от 29.05.2017);

4195. Аудиозапись «Я не фашист, я просто белый и за чистую нацию» продолжительностью 2 минуты 56 секунд, начинающаяся со слов: «Мы должны сохранить существование нашего народа и его будущее ...» и заканчивающийся словами: «Это наша земля. Хватит бегать, дальше они не пройдут. Как стадо перепуганных кроликов», размещенная в информационно-телекоммуникационной сети «Интернет» по адресу: https://muzofond.com/search/%D0%BB%D0%BE%D0%B2%D0%B8%20%D1%85%D0%B2%D0%BE%D1%81%D1%82%D0%B0%D1%82%D1%8B%D0%B9%20%D0%BD%D0%B5%20%D0%B2%20%D0%BA%D1%83%D1%80%D1%81%D0%B5%20%D0%BC%D1%80%D0%B0%D0%B7%D0%B8%20%D0%B0%D0%BD%D1%82%D0%B8%D1%84%D0%B0%20%D0%BD%D0 %B5%20%D0%BD % D0%B0%D0%B4%D0%BE%20%D0%B2%D1%81%D1%91%20%D0%B7%D0%B0 %D0%B1%D0%BB%D1%83%D0%B6%D0%B4%D0%B0%D1%82%D1%8C%20%D1%8F%20%D0%BD%D0%B5%20%D1%84%D0%B0%D1%88%D0%B8%D1%81%D1 %82%20%D1%8F%20%D0%BF%D1%80%D0%BE%D1%81%D1%82%D0%BE%D0%BE%20%D0%BE%D0%B1%D0%B5%D0%BB%D1%8B%D0%B9%20%D0%B7%D0%B0%20%D1%87%D0%B8%D1%81%D1 %82%D1%83%D1%8E%20%D0 %BD%D0%B0%D1%86%D0%B8%D1%8E%20%D0%B2%D1%81%D0%B5%D0%BC%20%D0%BF%D0%B8%D0%B4%D0%B0%D1%80%D0%B0%D0%BC%20%D0%BA%D0%BE%D1%82%D0%BE%D1%80%D1%8B%D0%B5%20%D1%81%D1%87%D0%B8%D1 %8 2%D0 % B0%D1 %8E %D1% 8 2 под названием «Клим — лови хвостатый. Антифа, я не фашист, я просто белый и за чистую нацию» (решение Первомайского районного суда г. Кирова от 29.05.2017).

Информация предоставлена Минюстом России

Извещение

Оргкомитет политической партии «ПАРТИЯ НАРОДНОГО СОЦИАЛИЗМА» объявляет о проведении учредительного съезда партии 27 декабря 2018 года по адресу: 129301, Россия, г. Москва, ул. Касаткина, дом 3, актовый зал. Начало работы съезда — 19 часов. Начало регистрации делегатов — 15 часов. Телефон для справок: +7 (926) 204 41 52.

РЫНОК ТРУДА Треть работников готова переучиваться, но только за счет работодателя

Бонус за учебу

Ольга Игнатова

Государство должно поощрять представителей бизнеса, которые занимаются трудоустройством и переобучением работников старших возрастных групп. К такому выводу пришли участники конференции по анализу рынка труда для возрастных работников, организованной Партией пенсионеров и РЭУ им. Плеханова.

Как отметила доцент базовой кафедры Торгово-промышленной палаты РФ РЭУ им. Плеханова Людмила Иванова-Швец, сегодня на рынке труда высокий уровень так называемой фрикционной безработицы. По разным оценкам, ее уровень доходит до 20 процентов.

«Фрикционная безработица — это тот период времени, когда человек, покинув прежнее место работы, занят поиском нового. Из-за неполноты информации, недостоверного анализа и прогнозирования, работники, особенно старших возрастов, принимают неправильные решения», — рассказывает Иванова-Швец.

Люди с большим опытом работы зачастую его переоценивают и с легкостью расстаются с «насиженным» местом, рассчитывая получить более высокооплачиваемую должность. Однако им предлагают меньшую зарплату, и никакой опыт не идет в заслугу. Напротив, работникам старших возрастов говорят, что их знания и навыки уже не соответствуют сегодняшним реалиям и если они хотят конкурировать на рынке труда, то им нужно повысить квалификацию или пройти переобучение. Такой поворот событий ставит многих людей в тупик. По словам кандидата экономических наук Фариды Мирзабалаевой, треть работников (35 процентов) готова к переобучению и повышению квалификации, но только за счет работодателя. Собственных средств на учебу у многих просто нет. А если и есть, то люди, уже столкнувшись с проблемами при поиске работы, не верят, что вложенные средства окупятся. Зато, как отмечают эксперты, готовность учиться повышается с ростом зарплаты.

«С возрастом работники соглашаются на более низкоквалифицированную работу. Если в возрастной группе 50–59 лет превалируют водители, руководители и специалисты в области образования, то в группе от 60 до 72 лет работники сельского хозяйства, руководители и неквалифицированные работники», — отмечает Фарида Мирзабалаева.

Эксперты считают, что на рынке труда большую роль должны играть государственные службы занятости. Сейчас они предоставляют вакансии лишь 0,8 процента кандидатов.

> Сегодня государственные службы занятости предоставляют вакансии менее чем проценту кандидатов

Это очень мало. Но бизнес не обращается в службы занятости, так как процесс работы с госструктурами слишком забюрократизирован. «Нужно снижать бюрократические барьеры для компаний, которые работают с госслужбами занятости. Это окажет положительный эффект на всех участников рынка труда: государство будет обладать более точными сведениями о его динамике, а компании смогут найти подходящих кандидатов, сэкономив средства на подборе», — считает Людмила Иванова-Швец.

При этом необходимо заинтересовать работодателей обучать и повышать квалификацию работников старших возрастов, в том числе в рамках государственно-частного партнерства, добавляет эксперт. ●

ИНФОРМАЦИОННОЕ СООБЩЕНИЕ

Муниципальное учреждение «Администрация Шалинского муниципального района» проводит публичные слушания «Проектно-сметной документации на строительство объекта «Полигон ТКО на территории Шалинского муниципального района северо-западная окраина с. Мескер-юрт, ЧР». Публичные слушания будут проходить 27 декабря 2018 года в актовом зале по адресу: г. Шали, ул. Ивановская, 1.

НА ПРАВАХ РЕКЛАМЫ

ОБЪЯВЛЕНИЕ
ВЫСШЕЙ КВАЛИФИКАЦИОННОЙ КОЛЛЕГИИ СУДЕЙ РОССИЙСКОЙ ФЕДЕРАЦИИ

В соответствии с Законом Российской Федерации от 26 июня 1992 г. № 3132-1 «О статусе судей в Российской Федерации» Высшая квалификационная коллегия судей Российской Федерации объявляет об открытии вакантной должности:

— **председателя Оренбургского гарнизонного военного суда.**

Заявления и документы, перечисленные в пункте 6 статьи 5 вышеназванного Закона, принимаются от претендентов на указанную вакантную должность с понедельника по четверг с 10.00 до 18.00, в пятницу — с 10.00 до 16.45 (обед с 12.00 до 12.45) по адресу: 123995, г. Москва, ул. Баррикадная, 8, строение 4, каб. № 106, 121.

Последний день приема документов — **14 декабря 2018 года**. Заявления и документы, поступившие после указанного срока, к рассмотрению не принимаются.

ОБЪЯВЛЕНИЕ
ВЫСШЕЙ КВАЛИФИКАЦИОННОЙ КОЛЛЕГИИ СУДЕЙ РОССИЙСКОЙ ФЕДЕРАЦИИ

В соответствии с Законом Российской Федерации от 26 июня 1992 г. №3132-1 «О статусе судей в Российской Федерации» Высшая квалификационная коллегия судей Российской Федерации объявляет об открытии вакантных должностей:

— **судьи Двадцать первого арбитражного апелляционного суда;**
— **заместителя председателя Арбитражного суда Ростовской области;**
— **председателя Читинского гарнизонного военного суда.**

Заявления и документы, перечисленные в пункте 6 статьи 5 вышеназванного Закона, принимаются от претендентов на указанные вакантные должности с понедельника по четверг с 10.00 до 18.00, в пятницу — с 10.00 до 16.45 (обед с 12.00 до 12.45) по адресу: 123995, г. Москва, ул. Баррикадная, 8, строение 4, каб. № 106, 121.

Последний день приема документов — ***25 декабря 2018 года***. Заявления и документы, поступившие после указанного срока, к рассмотрению не принимаются.

Общество с ограниченной ответственностью «ТСП» информирует общественность, всех заинтересованных лиц о проведении общественных слушаний по объекту государственной экологической экспертизы — проектной документации — «Технология производства и использования «экобиопрепарата «Восток ЭКО» (новый материал (комплексное средство), планируемое к реализации на территории ПФО.

В составе указанного Проекта технической документации содержатся материалы оценки воздействия на окружающую среду — далее материалы ОВОС, техническое задание к материалам ОВОС.

Цели намеченной деятельности:

Уменьшение класса опасности отходов полученных в результате добычи и переработки нефти путем использования комплексного средства Экобиопрепарат «Восток ЭКО», направленного на восстановление продуктивности народохозяйственной ценности территорий, а также на улучшение окружающей среды.

Местоположение намеченной деятельности: 612711, Кировская область, Омутнинский район, дорога Восточный-Филипповка, дом 19, стр.1.

Наименование заказчика: ООО «ТСП», 610006, Кировская область, г.Киров, ул. Северное Кольцо, 16А, офис 8.

Тел. 8 (8332) 51 89 93, эл. почта: TCPkirov43@yandex.ru

Примерные сроки проведения: ОВОС ноябрь—декабрь 2018 г.

Орган, ответственный за организацию общественных слушаний: Администрация Восточного городского округа Омутнинского района Кировской области по адресу: Кировская область, Омутнинский район, пос.Восточный , ул. 30 лет Победы, дом 8, каб.1, телефон: 8 (83352) 33-1-76.

Форма общественных слушаний: общественные слушания.

Форма представления замечаний и предложений: свободная.

Общественные слушания состоятся 29.12.2018 г. в 11.00 По адресу: Кировская область, Омутнинский район, пос. Восточный, ул. 30 лет Победы, дом 8, каб.1, телефон: 8 (83352) 33-1-76.

С техническим заданием, проектной документацией и материалами ОВОС можно ознакомиться с 26.11.2018 г. по 29.12. 2018 г. по адресу: 610006, Кировская область, г.Киров, ул. Северное Кольцо, 16А, офис 8 с 10.00 до 15.00 (кроме выходных и праздничных дней).

Приём замечаний по материалам ОВОС и ТЗ, на ОВОС в течении 30 календарных дней с даты публикации объявления.

Приём замечаний по проекту технической документации, являющегося объектом государственной экологической экспертизы 30 календарных дней с даты проведения общественных слушаний.

Замечания и предложения можно подавать в письменной форме по адресу: 610006, Кировская обл., г. Киров, ул. Северное Кольцо, 16А, офис 8 на электронную почту: TCPkirov43@yandex.ru.

В устной форме по телефону: (8332) 51-89-93 (с 8.00 до 15.00). Кроме выходных и праздничных дней.

НА ПРАВАХ РЕКЛАМЫ

Российская Газета
ПРИГЛАШАЕМ К СОТРУДНИЧЕСТВУ
САМЫЕ ВЫГОДНЫЕ УСЛОВИЯ ДЛЯ РЕКЛАМОДАТЕЛЕЙ
ДИРЕКЦИЯ ПО РЕКЛАМЕ:
(499) 257 40 98
(499) 257 37 52
E-MAIL:
REKLAMA@RG.RU
ПОДРОБНОСТИ НА САЙТЕ:
WWW.RG.RU
16+ РЕКЛАМА

Вклады застрахованы
Система Страхования Вкладов

СООБЩЕНИЕ ГОСУДАРСТВЕННОЙ КОРПОРАЦИИ «АГЕНТСТВО ПО СТРАХОВАНИЮ ВКЛАДОВ» ДЛЯ ВКЛАДЧИКОВ КРЕДИТНОЙ ОРГАНИЗАЦИИ «УМ-БАНК» ОБЩЕСТВО С ОГРАНИЧЕННОЙ ОТВЕТСТВЕННОСТЬЮ

Государственная корпорация «Агентство по страхованию вкладов» (далее — Агентство) сообщает о наступлении 14 ноября 2018 г. страхового случая в отношении кредитной организации «УМ-Банк» Общество с ограниченной ответственностью (далее — «УМ-Банк» ООО), г. Москва, регистрационный номер по Книге государственной регистрации кредитных организаций 1441, в связи с отзывом лицензии на осуществление банковских операций на основании приказа Банка России от 14 ноября 2018 г. № ОД-2953.

В соответствии с Федеральным законом от 23 декабря 2003 г. № 177-ФЗ «О страховании вкладов физических лиц в банках Российской Федерации» (далее — Федеральный закон) вкладчики «УМ-Банк» ООО, в том числе открывшие в банке вклады (счета) для осуществления предпринимательской деятельности, имеют право на получение возмещения по вкладам (далее — возмещение). Обязанность по выплате возмещения возложена указанным Федеральным законом на Агентство, осуществляющее функции страховщика.

Возмещение выплачивается вкладчику в размере **100 процентов суммы всех его вкладов** (счетов) в банке, в том числе открытых для осуществления предпринимательской деятельности, по состоянию на дату наступления страхового случая, включая проценты, но в совокупности **не более 1,4 млн руб.** Проценты рассчитываются на дату наступления страхового случая исходя из условий каждого конкретного договора банковского вклада (счета).

По банковскому вкладу (счету) в иностранной валюте возмещение рассчитывается в рублях по курсу Банка России на 14 ноября 2018 г.

Если вкладчик на дату наступления страхового случая имел задолженность перед банком, то в соответствии с частью 7 статьи 11 Федерального закона размер выплачиваемого Агентством возмещения определяется исходя из разницы между суммой обязательств банка перед вкладчиком (размер вклада и начисленных процентов) и суммой встречных требований данного банка к вкладчику (например, остаток обязательств вкладчика по полученному в банке кредиту и начисленным процентам), возникших до дня наступления страхового случая (вне зависимости от наступления срока их исполнения).

При этом выплата Агентством возмещения за вычетом суммы встречных требований не означает их автоматического погашения (полного или частичного), и обязательства вкладчика перед банком сохраняются в прежнем размере и должны исполняться надлежащим образом в соответствии с условиями заключенных с банком договоров. При полном либо частичном погашении вкладчиком размера задолженности перед банком восстанавливается право вкладчика на получение возмещения в соответствующем размере. При этом вкладчик вправе направить в банк заявление в свободной форме о внесении соответствующих изменений в реестр обязательств банка перед вкладчиками.

Требования по вкладам в размере, превышающем выплаченное возмещение, будут удовлетворяться за счет имеющегося имущества и других активов банка в ходе конкурсного производства (принудительной ликвидации) в составе требований первой очереди кредиторов (для вкладов (счетов), открытых для осуществления предпринимательской деятельности, — в составе третьей очереди).

Прием заявлений о выплате возмещения по вкладам (далее — заявление о выплате возмещения) и иных необходимых документов, а также выплата возмещения будут осуществляться **с 26 ноября 2018 г.** через **АО «Россельхозбанк»**, действующее от имени Агентства и за его счет в качестве банка-агента.

Перечень подразделений **АО «Россельхозбанк»** и режим их работы размещены на официальном сайте Агентства в информационно-телекоммуникационной сети «Интернет» (далее — сеть «Интернет») (www.asv.org.ru, раздел «Страхование вкладов/Страховые случаи»). Кроме того, информацию о перечне подразделений банка-агента, осуществляющих выплату возмещения, и режиме их работы вкладчики «УМ-Банк» ООО могут получить по следующим телефонам горячих линий: **АО «Россельхозбанк»** — 8-800-200-02-90, **Агентство** — 8-800-200-08-05 (звонки на все телефоны горячих линий по России бесплатные).

В соответствии с частью 1 статьи 10 Федерального закона вкладчик вправе обратиться в Агентство с заявлением о выплате возмещения до дня завершения арбитражным судом конкурсного производства (принудительной ликвидации) в отношении «УМ-Банк» ООО. Прием заявлений, иных необходимых документов и выплату возмещения вкладчикам «УМ-Банк» ООО будет осуществлять **АО «Россельхозбанк»** на основании заключенного с Агентством агентского договора в течение не менее 1 года.

После окончания указанного срока прием заявлений и выплата возмещения будут продолжены либо через банк-агент, либо будут осуществляться непосредственно Агентством до дня завершения конкурсного производства (принудительной ликвидации), о чем будет сообщено дополнительно.

В случае пропуска вкладчиком (его наследником) срока для обращения за выплатой возмещения срок по заявлению вкладчика (его наследника) может быть восстановлен при наличии обстоятельств, указанных в части 2 статьи 10 Федерального закона.

Вкладчик вправе обратиться за выплатой возмещения в любое подразделение банка-агента, указанное на официальном сайте Агентства в сети «Интернет».

Для получения возмещения вкладчик представляет в банк-агент **только паспорт или иной документ, удостоверяющий личность**, а также заполняет заявление о выплате возмещения по установленной форме. Бланки заявлений можно получить и заполнить в подразделениях банка-агента или скопировать с официального сайта Агентства в сети «Интернет» (www.asv.org.ru, раздел «Страхование вкладов/Бланки документов»).

С заявлением о выплате возмещения вкладчик может обратиться как лично, так и через своего представителя, полномочия которого должны быть подтверждены нотариально удостоверенной доверенностью (примерный текст доверенности размещен на официальном сайте Агентства в сети «Интернет»: www.asv.org.ru, раздел «Страхование вкладов/Бланки документов»).

Вкладчики «УМ-Банк» ООО могут получить возмещение по вкладам (счетам), открытым не для осуществления предпринимательской деятельности, как наличными денежными средствами, так и путем перечисления денежных средств на счет в банке — участнике системы обязательного страхования вкладов, указанный вкладчиком.

Выплата возмещения **по вкладам (счетам), открытым для осуществления предпринимательской деятельности**, производится путем перечисления суммы возмещения на указанный вкладчиком счет в банке — участнике системы обязательного страхования вкладов, открытый для осуществления предпринимательской деятельности.

Если на момент выплаты возмещения вкладчик представил документ, подтверждающий государственную регистрацию факта утраты им статуса индивидуального предпринимателя (за исключением прекращения государственной регистрации в связи с принятием арбитражным судом решения о признании индивидуального предпринимателя банкротом и о введении реализации имущества гражданина), то выплата возмещения осуществляется по заявлению вкладчика как наличными денежными средствами, так и путем перечисления денежных средств на счет в банке — участнике системы страхования вкладов, указанный вкладчиком.

Если на момент выплаты возмещения в отношении вкладчика введена процедура реализации имущества, выплата возмещения осуществляется путем перечисления денежных средств на основной банковский счет физического лица — должника, открытый на его имя в банке — участнике системы страхования вкладов и указанный финансовым управляющим или его представителем в заявлении.

Если на момент выплаты возмещения в отношении вкладчика введена процедура реструктуризации долгов, выплата возмещения осуществляется при наличии письменного согласия финансового управляющего как наличными денежными средствами, так и путем перечисления денежных средств на счет в банке — участнике системы страхования вкладов, указанный вкладчиком.

Вкладчики «УМ-Банк» ООО, проживающие вне населенных пунктов, где расположены подразделения банка-агента, осуществляющие выплату возмещения, также могут направить заявления о выплате возмещения по почте в Агентство по адресу: 109240, г. Москва, ул. Высоцкого, д. 4. В этом случае выплата возмещения будет осуществляться в безналичном порядке путем перечисления на счет в банке — участнике системы обязательного страхования вкладов, указанный вкладчиком в заявлении о выплате возмещения, или наличными денежными средствами путем почтового перевода по месту проживания вкладчика (кроме возмещения по вкладам (счетам), открытым для осуществления предпринимательской деятельности).

Подпись на заявлении, направляемом по почте (при размере возмещения свыше 3000 руб.), должна быть нотариально удостоверена. В случае отсутствия в населенном пункте нотариуса подлинность подписи вкладчика на заявлении может свидетельствовать глава местной администрации или специально уполномоченное должностное лицо органа местного самоуправления. К заявлению при его направлении по почте также необходимо приложить копию документа, удостоверяющего личность вкладчика.

Вкладчикам, у которых после выплаты возмещения остается непогашенной часть обязательств банка по банковским вкладам (счетам), необходимо предъявить свои требования кредитора к «УМ-Банк» ООО. Для этого вкладчику достаточно заполнить соответствующий раздел в заявлении о выплате возмещения при обращении в подразделение банка-агента для получения выплаты возмещения. Оформление таких требований производится подразделениями банка-агента с 26 ноября 2018 г.

В случае возникновения разногласий, связанных с размером подлежащего выплате возмещения, или отсутствия данных о вкладчике в реестре обязательств «УМ-Банк» ООО перед вкладчиками вкладчик может подать заявление о несогласии и представить его в банк-агент для передачи в Агентство либо самостоятельно направить такое заявление по почте в Агентство с приложением подлинников или надлежащим образом заверенных копий дополнительных документов, подтверждающих обоснованность требований вкладчика: договор банковского вклада (счета), приходный кассовый ордер и т.д. (далее — дополнительные документы), а также копии паспорта или иного документа, удостоверяющего личность.

Если вкладчик представляет в банк-агент подлинники дополнительных документов, то банк-агент осуществляет их копирование, свидетельствует верность копии оригиналу и приобщает копии документов к заявлению о несогласии, которое передается в Агентство. Оригиналы документов банк-агент возвращает заявителю. Если вкладчик представляет в банк-агент надлежащим образом заверенные копии дополнительных документов, то банк-агент приобщает их к заявлению о несогласии, которое передается в Агентство.

Вкладчик может самостоятельно направить заявление о несогласии по почте в Агентство с приложением подлинников или надлежащим образом заверенных копий дополнительных документов, а также копии паспорта или иного документа, удостоверяющего личность.

Дополнительную информацию о порядке выплаты возмещения можно получить по телефону горячей линии Агентства (8-800-200-08-05) (звонки по России бесплатные), а также на официальном сайте Агентства в сети «Интернет» (www.asv.org.ru, раздел «Страхование вкладов/Страховые случаи»).

ИЗВЕЩЕНИЕ
о проведении общественных обсуждений

ООО «Черноморские Скоростные Линии» (117630, г. Москва, Старокалужское шоссе, д. 62, стр. 1, этаж 3, помещение № 384) сообщает о начале процедуры общественных обсуждений документации, содержащей материалы оценки воздействия на окружающую среду объекта «Реконструкция причала «Пирс Насыпной» портопункта Анапа с устройством сооружения для подъема собственных судов. Причал для приема и обработки судов с горизонтальным способом разгрузки-загрузки».

Место осуществления деятельности: Российская Федерация, Краснодарский край, г. Анапа, ул. Ленина, 1а, морской порт Анапа (портопункт Анапа).

Цель: реконструкция причала для приема и обработки судов с горизонтальным способом разгрузки-загрузки.

Примерные сроки проведения оценки воздействия на окружающую среду – ноябрь 2018 года – апрель 2019 года.

Документация, содержащая материалы оценки воздействия на окружающую среду (включая предварительный вариант материалов ОВОС и ТЗ на ОВОС), доступна для рассмотрения с 26.11.2018 г. по адресу: г. Анапа, ул. Ленина, д. 1а, с 10.00 до 17.00 в рабочие дни, телефон (86133) 4-02-04, и далее до окончания процесса оценки воздействия на окружающую среду, а также в течение 30 календарных дней после общественных обсуждений. Окончательный вариант материалов ОВОС будет доступен с момента его утверждения и до принятия решения о реализации намечаемой деятельности.

Общественные обсуждения будут организованы в форме общественных слушаний администрацией муниципального образования город-курорт Анапа и состоятся 27 декабря 2018 года в 14.00 по адресу: г. Анапа, ул. Ленинградская, д. 75, Дом культуры «Алексеевский», тел. (86133) 5-27-77. Подать заявку на выступление на общественных слушаниях можно в общественной приемной.

Замечания и предложения общественности и всех заинтересованных лиц просим направлять в письменной форме по адресу электронной почты разработчиков ОВОС: ecoprav@mail.ru, а также фиксировать в журнале учета замечаний и предложений по адресу доступности документации.

Контактные лица: от заказчика – главный инженер ООО «Черноморские Скоростные Линии» Мухин Андрей Андреевич, тел. (86133) 4-02-04; от проектировщика – директор ООО «ЭкоПрав» Бурсайлова Виктория Сергеевна, тел. (861) 238-34-00.

НА ПРАВАХ РЕКЛАМЫ

МЕДИАЦЕНТР Эксперты рассказали, зачем нужно проходить онкоскрининги

Все на онкоскрининг

Евгения Мамонова

Ежегодно в России от онкологических заболеваний умирает около 300 тысяч человек. Одна из основных причин смертности — поздняя диагностика заболевания. Как стимулировать пациентов пройти обследование при отсутствии клинических симптомов, какую роль в этом вопросе должны играть врачи общей практики, а какую — государство, обсуждали эксперты на пресс-конференции по Всероссийскому социальному проекту «Онконастороженность: своевременная диагностика — успех в лечении. Результаты 2018 года и планы на 2019 год», которая прошла в пресс-центре «Российской газеты».

По прогнозам, заболеваемость онкологией во всем мире будет только расти. Поэтому задача государства — помочь онкологическим больным жить долгой, активной жизнью. Для этого в нашей стране создано достаточно условий: есть и передовые медицинские центры, и квалифицированные специалисты, постоянно появляются современные лекарственные препараты. Однако все это не будет эффективно без одного условия — пациент должен прийти к врачу на ранней стадии заболевания, а лучше пройти скрининг на предрасположенность к онкопатологиям. Только так можно либо полностью победить болезнь, либо продлить жизнь на многие десятилетия.

«Основная проблема заключается в том, что люди не идут к врачу — боятся, — говорит директор НИИ Организации здравоохранения и медицинского менеджмента Департамента здравоохранения Москвы Давид Мелик-Гусейнов. — Поэтому задача государства — заставить человека задуматься о своем здоровье, побудить его пойти к врачу, и пройти ранний онкоскрининг». ●

ВКЛ

Андрей Максимов,
писатель,
телеведущий

ЛЮБОВЬ: РОЖДЕННАЯ НЕСВОБОДНОЙ

Новости, новости... Они — про важное, про политическое, культурное, спортивное... Понятно, что все это необходимо. Но вот ты — колумнист, и вдруг понимаешь: в последнее время тебя тревожит не просто новость, а эдакая новость-размышление.

С тех пор, как я придумал свою психофилософию и написал о ней несколько книг, ко мне «на поговорить» стали приходить люди со своими проблемами. И вот новость (она же — повод для размышлений): сто процентов людей, у которых возникают лично-семейные проблемы — борцы за свою независимость и личное пространство.

Сегодня прилавки магазинов забиты книгами о том, как сохранить свободу в лирических отношениях, психологи разного уровня компетентности проводят лекции о том, как не потерять себя в любви...

> Либо ты влюблен, либо свободен. Только не следует забывать: синоним человеческой свободы — одиночество

Люди верят. И что происходит дальше? Они начинают заниматься не тем, чтобы строить совместные отношения, а тем, чтобы оберегать личное пространство. А потом приходят ко мне с криком: «У нас нет взаимопонимания!» «А личное пространство есть?» — спрашиваю я. Личное пространство есть всегда.

Проблема того, как сохранить себя в любви, волнует людей не меньше (если не больше), чем многие политические и даже социальные проблемы.

В нашей стране огромное количество закомплексованных людей, которые убеждены, что им не додано любви, счастья, внимания, света...

Любой закомплексованный человек, как сумасшедший, держится за свою территорию, боясь, что у него и это малое отнимут. Он хочет брать и нести себе все, в том числе чувства и эмоции. Великая фраза великого Сенеки: «Если хочешь, чтобы тебя любили — люби», — не работает: эгоизм побеждает.

А что такое любовь, собственно говоря? Понятно, что сколько веков существует человечество, столько веков оно ищет ответ на этот вопрос. Однако любому очевидно, что любовь — это путь к эмпатии. Эмпатия — немецкий термин, дословно означающий «вчувствование». Это то, что испытывает мать к ребенку. Это когда другому человеку больно, и тебе болит. Это когда другой человек плачет от горя, и ты страдаешь. Это, собственно говоря, и есть любовь. О какой свободе, от кого можно говорить, если человек движется к эмпатии?

Тут уж выбирай: либо ты влюблен, либо свободен. Только не следует забывать: синоним человеческой свободы — одиночество. Если ты свободен от проявлений других людей — от их настроения, проблем, от их жизни, наконец, значит, ты одинок.

Свободен ли верующий человек от Бога? Нет, разумеется. Вера, собственно говоря, и означает: человек ощущает себя, живущим в присутствии Бога. Без Бога он как бы неполон. И эта зависимость от Господа и есть полная и окончательная свобода человека.

То же самое и с любовью. Если она настоящая — человек не может быть от нее свободен. На вопрос, который возникает в таких случаях: «Но ведь тогда я потеряю себя», есть только один ответ: «А разве тот, кто будет без любви — это ты?» Психологи, которые так любят призывать людей — особенно женского пола — не потерять себя в отношениях с любимым, по сути, ведь вот что твердят: «Ты без любви ничуть не хуже, чем с любовью! Ты — настоящий без любви! Береги себя настоящего!» По-настоящему любящий человек может сохранить себя только при условии, что он сохранит любовь. Вот это очень важно помнить.

> По-настоящему любящий человек может сохранить себя только при условии, что он сохранит любовь

Такой разговор притворяется «абстрактно-философским». На самом деле он абсолютно конкретен, по сути — это руководство к действию. Я заметил: когда у супругов один мейл или когда муж по просьбе жены смотрит сообщение, которое пришло ей на телефон — это безусловный признак хороших, доверительных отношений.

Выдающийся философ Георгий Гачев заметил, что когда встречаются мужчина и женщина, и между ними возникает любовь, то в этих отношениях участвуют как бы три человека: он, она, и он и она вместе. И вот этот третий «человек» — он и она вместе — нуждается в том, чтобы его поддерживали, любили, холили и лелеяли. А если про него забывают, движимые собственными амбициями и желанием сохранить свою свободу — этот третий может чахнуть и в конце концов умрет.

Так что же: надо все делать вместе? И не должно быть у людей никакого личного пространства? Замечательно сказал великий писатель Фазиль Искандер, когда его спросили об отношении к одиночеству. Да, — сказал он. — Я должен сидеть в кабинете один и писать. Но они (имея в виду свою семью) должны копошиться за стеной.

Если мы говорим о настоящей любви, то личное пространство в ней не может быть отвоевано. Если за личное пространство приходится воевать — значит, существуют серьезные проблемы во взаимопонимании, а значит, в любви.

Если женщине нравится проводить время без мужчины (или, соответственно, мужчине без женщины) — значит, в их отношениях что-то сломалось, что-то не так. Мы живем в такое быстрое, суетливое, часто истеричное время, что оно и так всегда разделяет людей. Это, что называется, объективная реальность. Каждый из нас занят большим количеством разных дел, если к тому же хочется прятаться в компании друзей, в социальные сети и так далее — это тревожный симптом.

Любовь — это прекрасная несвобода. Да, несвобода. Но прекрасная. Где же найти человека, рядом с которым хочется идти, держась за руки? Проблема? Без сомнения. Потому что не мы находим любовь, а любовь находит нас. Но если появился такой человек (или кажется, что появился) — воевать за собственное пространство, за некую самость без любви — означает убивать любовь. Вот и все. ●

— Все колонки автора
rg.ru/sujet/4049

НОВОСТИ

Хэмилтон выиграл последнюю гонку сезона

ЗАБЫЛ ПРО ТОРМОЗ

Артур Нанян

Британский пилот команды «Мерседес» Льюис Хэмилтон стал победителем заключительного этапа чемпионата «Формулы-1»—Гран-при Абу-Даби.

Хэмилтон, досрочно завоевавший свой пятый титул, выиграл уже 11-ю гонку в сезоне. Вторым в Абу-Даби финишировал немец Себастьян Феттель («Феррари»), замкнул тройку лидеров голландец Макс Ферстаппен («Ред Булл»).

Россиянин Сергей Сироткин, выступающий за «Уильямс», стал последним среди тех, кто добрался до финиша. Он занял 15-ю строчку.

Последнюю гонку в карьере в «Формуле-1» провел двукратный чемпион мира Фернандо Алонсо. Испанец стал 11-м. О решении уйти из «королевских гонок» Алонсо объявил еще в середине августа. При этом он не исключил, что в будущем может вернуться.

Добавим, что следующий сезон «Формулы-1» стартует этапом в Австралии (15—17 марта). ●

Хорватская сборная победила в Кубке Дэвиса

ПОД СОУСОМ ЧИЛИЧА

Сергей Литвинов

Сборная Хорватии по теннису выиграла Кубок Дэвиса, одолев в финале французов—3:1. Решающее очко победителям принес Марин Чилич, победивший Люка Пуи в трех сетах—7:6 (7:3), 6:3, 6:3.

Хорваты взяли этот трофей во второй раз в истории. Ранее они сделали это в 2005 году, а два года назад уступили в финале аргентинцам.

Завершившийся розыгрыш Кубок Дэвиса стал уникальным. Со следующего сезона на смену уже 118 лет существующему турниру придет новое соревнование—World Cup of Tennis Finals (чемпионат мира теннисных финалов—в переводе).

По новому формату турнир будет проходить в течение одной недели—в ноябре. 18 команд поделят на группы, в которых определится восьмерка четвертьфиналистов. Каждый будет состоять из двух одиночных встреч и парной комбинации. Все матчи закончатся в трех сетах.

Добавим, что сборная России побеждала в Кубке Дэвиса дважды—в 2002 и 2006 годах. ●

Денис Лебедев оказался сильнее американца

НЕ ЗАМЕТИЛ ОППОНЕНТА

Артур Нанян

Российский боксер Денис Лебедев победил в Монте-Карло американца Майка Уилсона единогласным решением судей. Один из них посчитал поединок 117-111 в пользу Лебедева, двое других—119-109.

Денис выиграл третий поединок кряду после поражения от Мурата Гассиева в 2016 году. Что касается Уилсона, то он потерпел первое поражение в профессиональной карьере.

По окончании боя Лебедев заявил, что он готов провести поединок с абсолютным чемпионом мира в первом тяжелом весе украинцем Александром Усиком. Ранее Всемирная боксерская организация (WBA) обязала Усика встретиться с российским спортсменом.

—За сегодняшний поединок я бы поставил себе четверочку. В принципе неплохо поработал с таким соперником. Это был хороший вечер,—отметил Лебедев.—Усик? Сейчас много боксеров в нашем весе хотят сразиться с ним. Согласно резолюции WBA, я могу провести с ним бой. Если наши команды договорятся, а все к этому идет, так и будет. ●

ФУТБОЛ «Спартак» победил в первой встрече при новом тренере

Дебют удался

До матча с «Крыльями Советов» спартаковцы проиграли в четырех домашних встречах чемпионата подряд.

РИА НОВОСТИ

Артур Нанян

Московский «Спартак» одержал первую победу при новом главном тренере Олеге Кононове. На своем поле «красно-белые» обыграли «Крылья Советов»—3:1.

В предматчевом интервью Кононов не стал скрывать: он волнуется. Оно и понятно. Все-таки впервые в российской карьере ему представилась возможность возглавить топ-клуб. Да еще и в ситуации, когда болельщики настроены против некоторых футболистов и продолжают негодовать из-за отставки предыдущего рулевого—итальянца Массимо Карреры.

Встретили фанаты «Спартака» Кононова сдержанными аплодисментами. Зато они в очередной раз освистали Дениса Глушакова, попавшего в стартовый состав. Выйдя на поле с капитанской повязкой, полузащитник провел один из лучших матчей в сезоне. Как и Софьян Ханни.

Безусловно, «Спартаку» повезло. При счете 1:0 в пользу «Крыльев» главный арбитр Владимир Москалев должен был назначить пенальти за игру рукой в собственной штрафной Зе Луиша. Но рефери ошибся.

АКЦЕНТ

Болельщики «Спартака» встретили Олега Кононова сдержанными аплодисментами

—Пенальти был железный. Спорить с этим могут разве что спартаковские болельщики,—отметил главный тренер самарцев Миодраг Божович.

На пресс-конференции Кононову задали с десяток вопросов. Олег Георгиевич отвечал обстоятельно. Где-то даже слишком самоуверенно. К примеру, новый рулевой «Спартака», по его же словам, рассчитывает в этом сезоне на первое место. Хотя москвичи отстают от лидера «Зенита» на 12 очков.

Что касается выхода в стартовом составе Глушакова, а также Дмитрия Комбарова, Артема Реброва и Андрея Ещенко, то Кононов отметил, что он собирается строить вокруг этих футболистов игру своей команды.

—В мире масса примеров, когда болельщики хотя видеть одних исполнителей, а тренер смотрит на эти вещи иначе. Ребята, вышедшие сегодня, мне как тренеру подходят. Через них мы будем строить желаемую игру. Они опытные, с лидерскими качествами, отдаются на все 100 процентов как на тренировках, так и в матчах. Для меня это самое главное,—подчеркнул Кононов.

Важный штрих: забив третий мяч, Луис Адриано и еще несколько игроков побежали праздновать его у бровки с Кононовым.

—Получилось так, что я первый был на его пути,—признался тренер спартаковцев.—Может, окажись там другой, он бы побежал к нему. Конечно, это приятно. Тренерский штаб и футболисты—мы все едины.

Отметил положительные изменения в «Спартаке» Ханни, сравнявший счет во вчерашней игре.

—Мы стараемся закрыть страницу книги, связанную с Каррерой и открыть новую—с Кононовым. Атмосфера в «Спартаке» сейчас лучше. Мне кажется, новый тренер и его штаб пытаются наладить атмосферу в коллективе. Это хорошо для нашего будущего,—сказал Ханни.

Единственное, что расстроило Кононова по итогам встречи с «Крыльями»—травма Романа Зобнина. Полузащитник российской сборной вышел на поле во втором тайме и вынужден был уйти в концовке из-за травмы. Насколько серьезно повреждение—пока не сообщается. Как отметил Кононов, «у Романа болит колено».

Уверенную победу одержал главный преследователь лидера чемпионата—«Краснодар». «Быки» разгромили на своем поле «Арсенал»—3:0. Отличились Вандерсон, Иван Игнатьев и Магомед-Шапи Сулейманов. К слову, этот матч стал первым для Игоря Черевченко на посту главного тренера тульской команды.

Наконец, в заключительном матче 15-го тура, а вместе с ним и первого круга, «Зенит» обыграл на своем поле «Ростов» со счетом 2:0. Отличились Себастьян Дриусси и бывший полузащитник ростовчан Александр Ерохин. ●

Положение команд

	И	В	Н	П	М	О
1. Зенит	15	11	1	3	24–11	34
2. Краснодар	15	9	2	4	28–12	29
3. ЦСКА	15	7	5	3	21–7	26
4. Локомотив	15	7	4	4	20–14	25
5. Ростов	15	6	5	4	14–10	23
6. Урал	15	6	4	5	18–22	22
7. Спартак	15	6	4	5	17–16	22
8. Оренбург	15	6	4	5	16–13	22
9. Рубин	15	4	9	2	14–12	21
10. Ахмат	15	5	4	6	12–16	19
11. Арсенал	15	4	5	6	19–21	17
12. Динамо	15	3	7	5	11–12	16
13. Кр.Советов	15	4	2	9	9–22	14
14. Уфа	15	3	5	7	11–17	14
15. Анжи	15	4	2	9	9–22	14
16. Енисей	15	2	3	10	9–25	9

ХОККЕЙ КХЛ проведет два вынесенных матча в Цюрихе

Швейцарские гастроли

Илья Соболев,
Москва—Цюрих

В швейцарском Цюрихе возобновляется серия вынесенных матчей регулярного чемпионата Континентальной хоккейной лиги KHL World Games. Сегодня, 26 ноября, на местной арене «Халленштадион» сыграют рижское «Динамо» и питерский СКА, а 28 числа рижане встретятся с ЦСКА.

Напомним, проект стартовал месяц назад в Вене матчами питерских и московских армейцев против братиславского «Слована». Но если Австрия была для КХЛ в некотором роде terra incognita, то Швейцария—совсем другое дело. Хотя бы потому, что хоккей здесь не в пример популярней. ХК «Берн» вот уже несколько лет удерживает звание самого посещаемого клуба Европы, а «Цюрих Лайонс», на арене которого пройдут матчи КХЛ, входит в десятку соответствующего рейтинга. Кроме того, швейцарская лига в целом является самой посещаемой в Европе, опережая по этому показателю даже КХЛ. Закономерно, что столь глубокая увлеченность хоккеем нашла отражение и в успехах на международном уровне: если кто забыл, на прошедшем ЧМ-2018 в Дании сборная Швейцарии завоевала «серебро», уступив в упорнейшем финале шведам.

Тут надо отметить, что к столь стремительному прогрессу хоккея в стране приложили руку и наши соотечественники. Многие из них продолжали и заканчивали здесь свои игровые карьеры и начинали тренерские. Имена Вячеслава Быкова, Андрея Хомутова, Владимира Юрзинова-старшего и других для швейцарцев как минимум не менее культовые, чем для российских любителей хоккея.

Хоккеисты СКА и ЦСКА проведут матчи регулярного чемпионата КХЛ перед европейскими зрителями.

РИА НОВОСТИ

В афише KHL World Games говорится, что вынесенные матчи кэхаэловской «регулярки» пройдут в Швейцарии впервые, но технически это не совсем так. Как известно, в швейцарском Давосе ежегодно проводится старейший клубный турнир в мире, Кубок Шпенглера, на который наши команды охотно приезжали еще с советских времен. КХЛ после своего образования эту традицию прерывать не стала. Более того, в 2010 году на Кубке Шпенглера впервые приняли участие два российских клуба—СКА и московский «Спартак». Питерцы тогда вообще проводили в высокогорье полноценный сбор и для «неразрывности тренировочного процесса» предложили «красно-белым» сыграть матч регулярного чемпионата КХЛ. Надо сказать, что игра собрала в Давосе аншлаг и завершилась более чем уверенной победой СКА—5:1.

А тот Кубок Шпенглера питерцы потом, к слову, выиграли, став последним российским клубом, которому покорился трофей. Среди тех, кто пытался повторить достижение, был и ЦСКА, однако в 2013 году москвичи довольствовались лишь выходом в финал турнира.

Перед своим возвращением в Швейцарию ЦСКА и СКА встретились в очном матче в Москве. Это было уже третье армейское дерби в нынешней «регулярке» Континентальной хоккейной лиги. Как и в предыдущих двух случаях, столичные армейцы оказались сильнее—3:1. Гости благодаря шайбе Николая Прохоркина открыли счет, но затем пропустили трижды. У победителей голами в протоколе отметились Антон Слепышев, Михаил Григоренко и Иван Телегин. ЦСКА, таким образом, выиграл 12-й матч подряд и стал единоличным лидером сводной таблицы в лиге. Подопечные Игоря Никитина обогнали екатеринбургский «Автомобилист», который в своем матче уступил казанскому «Ак Барсу» (3:4).

В гладком чемпионате у армейских команд осталась еще одна очная встреча (22 декабря), а в Цюрихе команды продолжат соперничество в заочном режиме. Противостоять им будет рижское «Динамо». Напомним, в Вене «спаррингом» ЦСКА и СКА стал братиславский «Слован». С игровой точки зрения выбор оказался не самым удачным. Если в плане организации и привлечения внимания КХЛ в Австрии сработала отлично, то непосредственно на льду полноценного шоу не получилось: московские и питерские армейцы друг за другом разгромили братиславский «Слован»—9:0 и 7:0 соответственно.

Есть твердое ощущение, что рижское «Динамо» с собой так обойтись не позволит. К примеру, перед KHL World Games рижане «сняли скальп» с одного из фаворитов Востока, омского «Авангарда»,—3:0.

Что касается ближайших соперников, подопечные Гирта Анкипанса с ЦСКА в этой «регулярке» пока не встречались, а вот СКА уступили, но, правда, в упорнейшем сражении—1:2. ●

ВОКРУГ МЯЧА В 2019 году «спорт номер один» ждут реформы

Футбол меняет правила

Павел Зарудный

Менять правила игры в футбол—исключительная компетенция Международного совета футбольных ассоциаций (IFAB). В эту структуру, которая была создана в 1886 году и признана ФИФА «гарантом правил» в 1906 году, входят четыре представителя родоначальников игры: футбольные ассоциации Англии, Шотландии, Уэльса и Северной Ирландии, а также четыре представителя ФИФА.

Накануне в Глазго члены IFAB обсудили возможность внесения ряда очередных изменений в правила футбола.

О чем идет речь? Планируется, что с будущего года игроки, которых заменяют, должны покинуть поле, пройдя через ближайшую боковую или лицевую линию.

Далее—вратари смогут оставлять на линии ворот одну ногу во время исполнения пенальти. На данный момент, согласно правилам, на линии должны находиться обе ноги. Команды могут получить желтые или даже красные карточки за неподобающее поведение официальных лиц. Также при свободном ударе можно будет разыгрывать мяч в пределах штрафной площадки. Кроме того, принято решение о том, в каких случаях при попадании мяча в штрафной площади в руку будет назначаться пенальти.

С июня 2019 года команды могут быть наказаны карточками за неподобающее поведение официальных лиц

Окончательное решение по всем изменениям будет принято на заседании организации 2 марта 2019 года. А уже с 1 июня будущего года новые правила вступят в силу.

Не отстает от членов IFAB и глава ФИФА Джанни Инфантино. Его стараниями Международная федерация футбола планирует создать два новых турнира, которые в перспективе заменят Кубок конфедераций и клубный чемпионат мира.

Инфантино предлагает с мая 2019 года изменить формат клубного чемпионата мира. Он считает, что целесообразнее проводить соревнование раз в четыре года вместо Кубка конфедераций. Обговаривается также вариант с увеличением числа участников с шести до 24. По словам главы ФИФА, проект поддерживается серьезной группой инвесторов. Они готовы потратить более 25 миллиардов долларов на 12-летний цикл начиная с 2021 года.

Также Инфантино предлагает создать Лигу мира. Она предусматривает участие восьми лучших национальных сборных планеты и будет проводиться раз в два года. Правда, инициатива президента ФИФА была воспринята неоднозначно. К примеру, организация World Leagues Forum, включающая в себя 38 профессиональных лиг, в том числе английскую, немецкую и испанскую, выступила против этих реформ.

Но Инфантино обещает, что не будет останавливаться и обязательно продолжит реформы уже после переизбрания на пост главы ФИФА. Выборы в Международной федерации футбола пройдут в Париже 5 июня 2019 года. Инфантино успел заручился поддержкой Конфедерации футбола Океании, а также Африканской конфедерации футбола и Российского футбольного союза. ●

Глава ФИФА Джанни Инфантино в следующем году планирует изменить формат клубного чемпионата мира.

РИА НОВОСТИ

КАК МЕНЯЛИСЬ ПРАВИЛА ИГРЫ?

В 1863 году
Английской футбольной ассоциацией были приняты первые правила игры, основанные на придуманных ранее в Кембриджском университете положениях игры.

В 1872 году
Введены угловые удары.

До 1878 года
Судьи не имели в своем арсенале свистка. Революция произошла 10 июля 1878 года в результате курьеза. Судить один из матчей был назначен полицейский. Когда на поле вдруг началась драка, «коп» воспользовался более привычным ему свистком.

В 1891-м
На воротах появилась сетка.

В 1968-м
Разрешены две замены игроков. Позже стало возможным менять трех футболистов.

В 1970 году
На чемпионате мира в Мексике введены желтые и красные карточки.

С 1991-го
Две желтые карточки автоматически превращаются в красную.

С 2009 года
Любой игрок, покинувший поле по каким-либо причинам без разрешения судьи, продолжает официально находиться на поле, то есть именно по нему выстраивается линия офсайда.

2012 год
Появление электронной фиксации гола (пробный турнир—клубный ЧМ).

2016 год
Разрешение видеоповторов при принятии решений в спорных и ключевых ситуациях.

С 2018 года
ФИФА приняла решение ввести четвертую замену в матчах плей-офф чемпионата мира, если игра переходит в дополнительное время.

ЧЕСТНАЯ ИГРА Европейское движение Фэйр Плей наградило своих лауреатов

ГЕРОЯМ ВСЕГДА ЕСТЬ МЕСТО

Николай Долгополов,
Брюссель

Старинное здание парламента города Брюсселя, не путать с национальным, заполонилось народом, совсем не похожим на депутатов-политиков. Сюда поздно вечером после девяти часов почти непрерывных заседаний пришла толпа делегатов Конгресса Европейского движения и Генеральной Ассамблеи Фэйр Плей.

Терпеливо выдержав все многочисленные речи депутатов и спонсоров местного уровня, сторонники Фэйр Плей перешли к вполне конкретному делу—награждению совершивших благородные поступки.

Больше всего запомнилась пара приятных в общении бегунов из Словении. Стайерский забег в горной местности мог бы превратиться в очередной триумф для членов национальной сборной Урсы Тробец и Стояна Робица. Они лидировали, когда увидели совсем юного участника горного марафона.

Тот, чуть не бездыханный, лежал на обочине горной дороги. По молодости слишком резво начал, лидировал, однако явно не рассчитал силы, свалившись в полутора километрах до финиша. Тробец и Робица остановились, помогли пареньку прийти в себя и, подняв его на ноги, буквально дотащили до горного финиша. Понятно, что тут чемпионам было уже не до призовых мест и призовых денег.

> Пропуск в большой спорт—это неукоснительное соблюдение законов честной игры—Фэйр Плей

Но какой-то неизвестный болельщик запечатлел всю эту эпопею и показал по телевидению. Так и пришла к Урсе Тробец и Стояну Робицу заслуженная слава. Скромные ребята-словенцы, не говорящие по-русски, с трудом назвали мне даже свои фамилии. Помог посол Словении в Брюсселе. Вот она, старая школа—прекрасно перевел на русский все детали этого маленького спортивного подвига.

Еще одного приза удостоен наш турецкий коллега по перу и по компьютеру Авни Эрбой.У себя в Измире он, несмотря на все финансовые проблемы, нашел возможность открыть целый ряд спортивных клубов. Начал с футбольного, затем подобрал высоченных ребят для баскетбольного.

Потом пришел черед волейбольной школы, секций для большого тенниса и настольного, тренировкам и постоянно оплаченным поездкам на соревнования—безукоризненное поведение на спортивных аренах. Стоит спортсмену получить красную карточку, и он моментально отстраняется от занятий в спортшколе. Пропуск в большой спорт—это соблюдение законов Фэйр Плей.

Позвольте еще об одном, на этот раз коллективном лауреате. Приз вручен не только как хозяину и организатору, хотя и поэтому тоже. «Панафлон—Валлония—Брюссель» вобрал в себя активнейшую группу людей во главе с бывшим профессиональным спортсменом, ныне журналистом, Филиппом Узье.

Все его соратники, как один, не только ищут примеры Фэйр Плей, но и словно терпеливые проповедники продвигают идеи Фэйр Плей. Арена влияния—детские сады, школы, университеты, спортивные клубы, национальные сборные Бельгии.

Это и по инициативе «Панафлон—Валлония—Брюссель» в эти дни на Конгресс была принята «Совместная декларация» об участии в движении Фэйр Плей самых различных религиозных организаций, объединяющем всех верующих разных вероисповеданий. Время покажет, что принесет этот необычный план.

В будущем году европейское движение Фэйр Плей отметит 25-летие со дня официального создания. Торжества по этому случаю могут состояться в Вене или в Будапеште. ●

БАСКЕТБОЛ «Локомотив-Кубань» делегирует в сборную больше игроков, чем любой другой наш клуб

Пятерка с Юга

WWW.FLICKR.COM / PHOTOS / VTBLEAGUE

После матчей в Красноярске (момент на фото), Питере и Саратове в Единой лиге наступил перерыв до 7 декабря.

Илья Трисвятский

В чемпионате Единой лиги наступил двухнедельный перерыв, связанный с подготовкой и участием сборной страны в важнейших матчах континентальной квалификации чемпионата мира-2019 против Финляндии и Чехии.

Последний перед паузой игровой уикенд получился не слишком насыщенным, состоялось всего три встречи. Особое внимание было приковано к матчу с участием краснодарского «Локомотива-Кубани». Волею обстоятельств именно эта команда—сейчас базовая для сборной, делегирует в национальную дружину большинство исполнителей. Железнодорожники в Красноярске победили местный «Енисей»—93:86.

В сборную, руководимую Сергеем Базаревичем, вызваны защитники кубанского клуба Дмитрий Кулагин, Виталий Фридзон, Дмитрий Хвостов, форвард Станислав Ильницкий и центровой Владимир Ивлев—полноценная игровая пятерка. В Красноярске отличился Кулагин, который с 23 очками стал самым результативным баскетболистом матча. Фридзон совершал три дальних попадания, Хвостов раздавал голевые передачи и дирижировал партнерами. Помимо россиян одним из главных действующих лиц на площадке у гостей был американец Джамел Маклин, он принес краснодарцам 20 очков и сделал дюжину подборов.

Уступая по ходу встречи до семи очков, железнодорожники победили во многом за счет ударной игры в заключительной десятиминутке (30:18) и индивидуальному мастерству Дмитрия Кулагина, ставшего главным вдохновителем мощного рывка «Локо».

—У нас выдалась тяжелая неделя. Мы сыграли дома с пермской «Пармой», а далее были тяжелые путешествия в Турцию на встречу Еврокубка и теперь в Красноярск. Еще были проблемы с отравлением у нескольких ребят. Поэтому за неделю у нас прошла только одна тренировка,—рассказал на послематчевой пресс-конференции исполняющий обязанности главного тренера «Локомотива-Кубани» сербский специалист Владе Йованович.—Я не могу посетовать, что мы плохо играли в нападении, а в защите нам удалось удержать одного из главных снайперов «Енисея»—Джона Роберсона. Мы знали, что «Енисей» хорошо атакует из-за трехочковой дуги. Нам удалось закрыть периметр и за счет этого победить.

Кстати, вполне вероятно, что Йованович в скором времени может избавиться от приставки «и.о.». Ведь когда был отправлен в отставку прежний рулевой Саша Обрадович, президент клуба Андрей Ведищев говорил, что прежде чем искать нового наставника, надо посмотреть на результаты команды под началом Йовановича, бывшего помощника Обрадовича. После смены тренера, произошедшей в начале ноября, южане в рамках Единой лиги и еврокубка провели шесть матчей и в пяти из них одержали победы. Единственное поражение—от действующего чемпиона страны ЦСКА. Причем в той встрече «Локо» оказал «красно-синим» вполне достойное сопротивление.

Питерский «Зенит» дома взял верх над польским дебютантом турнира БК «Зелена-Гура»—93:81. Один из ключевых игроков сборной зенитовец Сергей Карасев набрал 13 очков и точно исполнил все шесть штрафных.

Положение лидеров Единой лиги перед паузой, которая продлится до 7 декабря: ЦСКА, «Химки»—по 8 побед, 0 поражений, УНИКС (Казань)—6-1, «Зенит»—5-2, «Локомотив-Кубань»—5-3.

Евролига

В девятом туре Евролиги подмосковные «Химки» в Каунасе под давлением 15-тысячной толпы болельщиков «Жальгириса» смогли одолеть литовский клуб—84:83. Набравший 25 очков Алексей Швед был признан самым ценным игроком тура, а врачи диагностировали у него перелом мизинца левой руки. ЦСКА потерпел первое поражение, уступив на выезде черногорской «Будучности»—92:93. Армейцы делят лидерство с мадридским «Реалом» и турецким «Фенербахче», «Химки» близки к зоне попадания в плей-офф, куда выйдут восемь лучших участников из 16.

29 ноября ЦСКА на выезде встретится с «Реалом», «Химки» на следующий день принимают греческий «Олимпиакос». Но на 30-е назначен и отборочный матч с Финляндией. Такой странный календарь—следствие неразберихи в мировом и европейском баскетболе, конфликта интересов между Евролигой и международной федерацией. Уже известно, что «Химки» готовы делегировать в Финляндию только Петра Губанова. Андрей Зубков остается в команде, Швед в лазарете. ЦСКА отдает Андрея Воронцевича и Ивана Ухова, другие армейцы могут появиться в национальной дружине только перед матчем с Чехией 3 декабря. ●

ШАХМАТЫ Екатерина Лагно впервые в карьере стала вице-чемпионкой мира

Шагнула в ферзи

Павел Петровский

Накануне в Ханты-Мансийске завершился чемпионат мира по шахматам среди женщин по нокаут-системе. Сильнейшей на планете стала рейтинг-фаворит турнира, китаянка Цзюй Вэньцзюнь. В финальном матче представительница Поднебесной в упорной борьбе на тай-брейке переиграла россиянку Екатерину Лагно—5:3.

Интересный факт—Вэньзцюнь стала первой чемпионкой мира, сумевшей защитить титул.

Но и для Екатерины Лагно турнир можно назвать успешным. Титул вице-чемпионки мира стал первым в карьере Лагно, и она вместе с Александрой Костенюк и Марией Музычук отобралась в турнир претенденток, который состоится в первой половине 2019 года.

На торжественной церемонии закрытия чемпионата присутствовали губернатор Ханты-Мансийского автономного округа—Югры Наталья Комарова, заместитель министра спорта Российской Федерации Сергей Косилов, президент Международной шахматной федерации (ФИДЕ) Аркадий Дворкович и президент Российской шахматной федерации Андрей Филатов.

«От лица Международной шахматной федерации поздравляю всех вас с блестяще проведенным чемпионатом мира по шахматам среди женщин. Для меня это первый чемпионат мира в роли президента ФИДЕ. Не знаю, кто волновался больше—я или участницы соревнований. Но мы подошли к финишу, и я поздравляю всех, кто был частью этого замечательного события. И, конечно, спасибо каждой участнице. Все боролись так, как были подготовлены, все играли с душой и добились отличных спортивных результатов. Честно говоря, за проигравших даже не обидно, потому что это высочайший уровень шахмат—это чемпионат мира. Я не только президент ФИДЕ, но и болельщик. В качестве болельщика России я поздравляю Александру Костенюк и Екатерину Лагно с отличным результатом. Как любитель шахмат, как президент ФИДЕ, я поздравляю чемпионку мира Цзюй Вэньцзюнь с победой, с тем, что вы отстояли звание чемпионки»,—обратился к участницам и зрителям Аркадий Дворкович.

АКЦЕНТ

В 2019 году в Ханты-Мансийске пройдет Кубок мира с участием сильнейших гроссмейстеров мира, а в 2020 году Югра примет Всемирную шахматную олимпиаду

РИА НОВОСТИ

Год назад Екатерина Лагно выиграла в составе сборной России «золото» на командном ЧМ в Югре. В этом году—новый успех!

В свою очередь, шестой президент ФИДЕ Кирсан Илюмжинов признался корреспонденту «РГ», что, на его взгляд, спортсменка из Поднебесной выиграла за счет опыта.

«С одной стороны, дома и родные стены помогают, в Ханты-Мансийске Катя неоднократно выступала. Но все-таки она уступила опыту, китаянка, очевидно, лучше подготовилась. Хотя Лагно имела все шансы выиграть—как, кстати, и Сергей Карякин два года назад в матче за мировую шахматную корону. После восьмой партии против Магнуса Карлсена он вполне мог стать чемпионом мира. Но, как говорится, у Бога случайностей не бывает. Чуть больше везения Кате, и она бы выиграла турнир»,—сказал Илюмжинов.

Также экс-руководитель ФИДЕ подчеркнул, что Ханты-Мансийск в очередной раз провел крупнейший международный шахматный турнир на высочайшем уровне.

«Хотел бы выразить благодарность губернатору Ханты-Мансийского автономного округа Наталье Владимировне Комаровой. Ханты-Мансийск стал центром развития не только российских, но и мировых шахмат,—напомнил Илюмжинов.—Там реализуется программа «шахматы в школах», это одно из немногих мест, где построена шахматная академия. Ханты-Мансийск был также столицей Шахматной олимпиады в 2010 году и готовится принять ее вновь в 2020 году. К тому же в 2019 году в Югре пройдет Кубок мира».

К слову, организация чемпионата мира в Ханты-Мансийске была высоко оценена Министерством спорта РФ и Международной шахматной федерацией (ФИДЕ).

Об этом заявил исполнительный директор оргкомитета ЧМ Валерий Радченко:

—Завершился очень яркий шахматный турнир, накал страстей был на каждом этапе чемпионата мира, но финал был еще более интригующий. После турнира в Ханты-Мансийске шахматная королева будет определяться уже по иной схеме. Вдвойне приятно, что именно нам досталось право его проведения. Мы получили достаточно лестные отзывы в свой адрес со стороны многих участниц и руководителей Международной шахматной федерации, Российской шахматной федерации, а также Министерства спорта РФ. Конечно, возникали небольшие трудности, но Ханты-Мансийск смог вновь доказать, что способен проводить международные шахматные турниры на самом высоком уровне! ●

АВТОРИТЕТНО Авербух знает, в чем причина ошибок Медведевой

Мимо финала

Анна Козина

Двукратная чемпионка мира Евгения Медведева не смогла отобраться в финал Гран-при по фигурному катанию, который пройдет в канадском Ванкувере 6-9 декабря.

Как призналась сама Медведева, причины ошибок в произвольной программе, из-за которых она стала во Франции только четвертой и прокатилась мимо финала, кроются именно в психологии. О выступлении Медведевой корреспондент «РГ» поговорил с серебряным призером Игр-2002 в танцах на льду, продюсером ледовых шоу Ильей Авербухом, который как хореограф поставил для Жени много ее чемпионских программ.

Илья, что происходит с Медведевой?

ИЛЬЯ АВЕРБУХ: Первоисточник—Евгения. Ей виднее всего, что происходит. Если она сказала, значит, проблема лежит в области психологии. Я видел, как на разминке она делала все эти прыжки. Накануне в короткой программе она тоже справилась с двойным акселем. И тут такая ошибка в начале произвольной, которая развалила всю историю. Знаете, Женя этот аксель не любила всегда. Имело ли вообще смысл начинать с него? Но это решение ее и тренера Брайана Орсера. Видно, что они работали над ним. Он изменился по технике. Но искусство тренера в том, чтобы правильно вывести спортсмена на пик формы в том числе в плане психологического спокойствия и равновесия. Пока такого понимания, которое было между Медведевой и Этери Тутберидзе, нет. Но это нормально. В этом вопросе Женя больше рассчитывала на собственные силы, но, видимо, не справилась.

Важно ли было Жене попасть в финал Гран-при именно в этом сезоне, оставаться в числе сильнейших?

ИЛЬЯ АВЕРБУХ: Не вижу никакого криминала в том, что она не выступит в Ванкувере. Чемпионы мира, призеры Олимпиады в танцах на льду Пападакис-Сизерон не будут там кататься. Насколько я знаю, двукратный олимпийский чемпион Юдзуру Ханю заявил, что не поедет на финал. Но никто не сомневается в их лидерстве. В сложившейся ситуации для Жени это даже к лучшему, потому что ей нужно все силы бросить на подготовку к чемпионату России. Финал создал бы дополнительную нервотрепку, связанную с борьбой. Сейчас она может выдохнуть и готовиться. Конкуренция на ЧР будет не менее жесткой. Так что Жене будет нелегко отобраться в команду на чемпионат Европы и мира.

В финале Гран-при из россиян также выступят Сергей Воронов, спортивные пары Евгения Тарасова—Владимир Морозов, Наталья Забияко—Александр Энберт, Дарья Павлюченко—Денис Ходыкин, танцевальные дуэты Виктория Синицина—Никита Кацалапов, Александра Степанова—Иван Букин, Тиффани Загорски—Джонатан Гурейро. ●

EPA

Евгения Медведева пропустит финал Гран-при, но на чемпионате России борьба будет не менее серьезной.

ХОККЕЙ С МЯЧОМ Столичное «Динамо» дало бой чемпиону страны

Сражение при «Ерофее»

Павел Петровский

В чемпионате России по хоккею с мячом среди клубов Суперлиги прошли матчи очередного тура.

В Хабаровске встречались лидеры турнирной таблицы команды—действующий чемпион страны «СКА-Нефтяник» и московское «Динамо».

Игра получилась очень боевой с лихо закрученным сюжетом. Столичные хоккеисты играли дерзко и боевито и по ходу встречи выигрывали с преимуществом в два мяча. Однако в концовке матча армейцы смогли спастись—Павел Рязанцев с пенальти установил окончательный счет в этом матче 4:4. «СКА-Нефтяник» и «Динамо» набрали по 19 очков и по-прежнему идут впереди, столько же очков у казанского «Динамо», которое разобралось с «Байкалом-Энергией»—5:3. Правда, у хабаровского клуба есть небольшое преимущество в виде матча в запасе.

Тем временем в финском городе Лаппеэнранта завершился розыгрыш VIII Кубка мира по хоккею с мячом среди ветеранов. Как сообщает пресс-служба Федерации хоккея с мячом России, в финальном матче турнира встретились команды «Ветераны Красноярска» и «Ветераны ФИБ», которые не проиграли в своих группах ни одной игры. Противостояние этих двух команд на Кубках мира длится уже не первый год и становится традиционным.

В финальном матче прошлогоднего розыгрыша красноярские ветераны обыграли «сборную мира» со счетом 3:1.

И вот очередное противостояние в финале Кубка мира 2018 года. И более чем убедительная победа красноярцев—12:1! Ветераны Красноярска стали четырехкратными обладателями трофея.

FACEBOOK.COM /www.rg.ru
ODNOKLASSNIKI.RU /rg.ru
TWITTER.COM /rgrus
VK.COM /rgru

Post scriptum
rg.ru

Российская газета
www.rg.ru
26 ноября 2018
понедельник № 265 (7728)

СОБЫТИЕ
24.11
суббота

Во Франции прошли 1619 манифестаций, в которых приняли участие свыше ста тысяч человек. Многие из них были одеты в желтые жилеты. Они яростно протестовали против запланированного французским правительством повышения в следующем году налога на дизтопливо и бензин, что неминуемо приведет к их резкому подорожанию. Демонстранты ломали автобусные остановки, били магазинные витрины и вступали в схватки с жандармерией. Против них были применены слезоточивый газ и светошумовые гранаты. Свое намерение поднять налог правительство объяснило заботой об окружающей среде. «А о нас кто позаботится?» — было написано на плакатах манифестантов. Движение «Желтых жилетов» возникло стихийно в соцсетях. На сегодняшний день, по оценкам экспертов, его поддерживает больше половины населения страны. Участники движения узнают друг друга по светоотражающим жилетам, лежащим под лобовым стеклом. В большинстве своем участники — это рабочие, мелкие предприниматели, сельские чиновники. Но особенно много среди них пенсионеров. Одним из инициаторов движения стала 51-летняя Жаклин Мурад, призвавшая в Facebook к протесту против «травли автоводителей». «Желтые жилеты» перекрывают крупнейшие магистрали, блокируют съезды и выезды. Многие из участников дежурят у баррикад даже ночью, согреваясь у костров. Ни об одной из своих демонстраций «Желтые жилеты» не сообщают заранее.
По данным МВД Франции, за время протестов пострадало уже 528 человек, 17 доставлены в больницы с серьезными ранениями, двое погибли. Среди пострадавших — 92 сотрудника правоохранительных органов. Тем не менее премьер-министр страны Эдуар Филипп заявил, что власти не откажутся от повышения цен на бензин. Подробнее читайте на с. 7

REUTERS

СВЕЖАЯ ГОЛОВА

Валентина Петренко,
государственный деятель, доктор педагогических наук

Действительно, многие люди по тем или иным причинам бывают вынуждены время от времени приводить на работу детей («РГ», 1-я и 6-я полосы). Самая банальная и распространенная из причин — не с кем оставить. Не у всех есть бабушки и дедушки, дяди и тети, готовые посидеть с детьми. И далеко не все могут позволить себе оплачивать услуги няни. Или бывает так: родители приводят с утра ребенка в сад, а им говорят — извините, но сад сегодня не работает. Что делать маме или папе в подобной ситуации? Отпрашиваться с работы? Не всегда это удобно и не всегда возможно. Вот и приходится брать ребенка с собой. Поэтому я, конечно, одобряю инициативу таких работодателей, которые создают у себя на предприятиях условия для комфортного пребывания детей с родителями в течение рабочего дня.

Раньше, в советские времена, почти все крупные предприятия и производства имели собственные сады и школы, их могли посещать дети сотрудников. Это было очень удобно. Завел ребенка в сад, который, как правило, находился в непосредственной близости от работы, и побежал ударно трудиться. А вечером забрал. Сейчас эта система ведомственных дошкольных и школьных учреждений разрушена. Она больше не функционирует, к сожалению. И ясли мало где остались. Детей в сад на полный день берут только с трех лет. Но хорошо, что работодатели все же стали понемногу задумываться об альтернативных способах облегчить жизнь своим сотрудникам, имеющим детей. Давно уже, лет пятнадцать, наверное, ведутся разговоры о такой необходимости. У нас ведь существует еще вот какая проблема: много матерей-одиночек. Женщины зачастую не от хорошей жизни практически сразу после рождения ребенка спешат выйти на работу. Просто в противном случае им нечем будет этого ребенка кормить, не на что его одевать, учить и так далее. Как это ни печально, но очень много сегодня слабых мужчин, не способных взять на себя ответственность за детей, которым они дали жизни, содержать их, воспитывать, проводить с ними время и быть для них примером. Приходится женщине становиться сильной. А как иначе? Ребенка не бросишь.

Кроме того, есть женщины, не желающие терять квалификацию, сидя три года в декрете. Они тоже достаточно быстро после рождения детей выходят на работу. И это их право. Задача государства да и бизнеса тоже — создать для них комфортные условия. Чтобы женщина могла одновременно быть и хорошей матерью, и квалифицированным специалистом.

Де-юре в нашей стране провозглашается равноправие полов. Но по факту в сфере трудовых отношений мы этого равноправия не наблюдаем. У руководителя той или иной организации, того или иного предприятия всегда есть возможность выбора между мужчиной и женщиной при приеме на работу. И если женщина имеет малолетних детей, то ее шансы занять желаемую должность сразу же падают. Почти наверняка ей предпочтут мужчину. Парадоксально, но даже в том случае, когда мужчина обладает меньшей квалификацией. Однако если у женщин появится возможность совмещать материнство и работу не в ущерб ни тому, ни другому, то и ущемлять их права работодатели, надеюсь, будут гораздо реже. Поэтому я бы вообще обязала всех работодателей создавать детские комнаты у себя на предприятиях, нанимать воспитателей и аниматоров. Это и им самим будет выгодно. Ведь почти наверняка обойдется гораздо дешевле, чем выплата всевозможных пособий. К тому же не придется на длительный срок «терять» ценных сотрудников из числа женщин. Они смогут приступить к выполнению своих трудовых и должностных обязанностей уже в скором времени после рождения ребенка.

Вообще создание комфортных условий для матерей с детьми, как мне кажется, одна из приоритетных задач для нашего государства. Ведь без этого выполнение программы по увеличению демографии так и останется весьма затруднительным. Ну не захотят семьи иметь больше одного ребенка, если везде и всюду будут натыкаться на проблемы. Надо создать комфортную среду: все социально значимые учреждения оборудовать пандусами для детских колясок, в аэропортах, на вокзалах, в поликлиниках, в крупных торговых центрах, в заведениях общепита, в библиотеках и так далее — сделать комнаты матери и ребенка. И всячески поддерживать матерей в их желании и стремлении работать. Тем более что неработающие женщины, пять—десять—пятнадцать лет сидящие дома с детьми, в экономическом плане государству совершенно не выгодны. ●

Подготовила Анна Кольдина

ТОЛЬКО НА САЙТЕ
rg.ru

ВИДЕО Что отличает новые плацкартные вагоны
rg.ru/art/1619454

ВИКТОРИНА Что вы знаете об авторе «Незнайки»?
rg.ru/art/1619385

АВТО Lada Xray с вариатором: собран первый экземпляр
rg.ru/art/1620481

ОРУЖИЕ Первый полет вертолета нового поколения Ми-38Т. Видео
rg.ru/art/1620599

НАУКА На МКС нашли дискеты 20-летней давности
rg.ru/art/1620114

КИНО Вышел трейлер нового «Короля льва»
rg.ru/art/1620474

НА УЛИЦЕ

МОСКВА 26-28 ноября

ночь	утро	день	вечер
-6	-4	-3	-4

ПОНЕДЕЛЬНИК 26 ноября

ночь	утро	день	вечер
-7	-5	-3	-6

ВТОРНИК 27 ноября

ночь	утро	день	вечер
-10	-7	-6	-9

СРЕДА 28 ноября

ИНФОГРАФИКА «РГ» / АНТОН ПЕРЕПЛЕТЧИКОВ / ИРИНА ОГИЛЬКО

МОСКВА И МОСКОВСКАЯ ОБЛАСТЬ

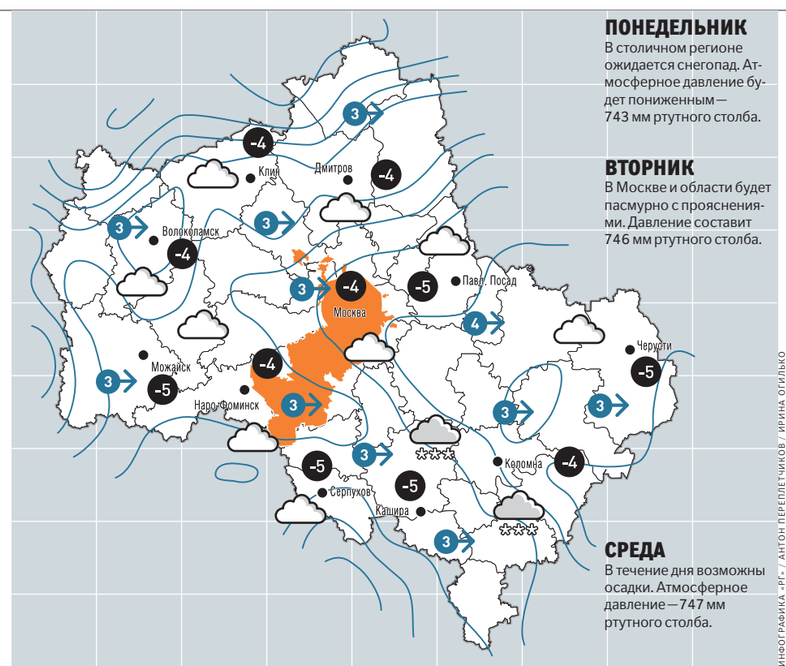

ПОНЕДЕЛЬНИК
В столичном регионе ожидается снегопад. Атмосферное давление будет пониженным — 743 мм ртутного столба.

ВТОРНИК
В Москве и области будет пасмурно с прояснениями. Давление составит 746 мм ртутного столба.

СРЕДА
В течение дня возможны осадки. Атмосферное давление — 747 мм ртутного столба.

ИНФОГРАФИКА «РГ» / АНТОН ПЕРЕПЛЕТЧИКОВ / ИРИНА ОГИЛЬКО

РОССИЙСКАЯ ФЕДЕРАЦИЯ

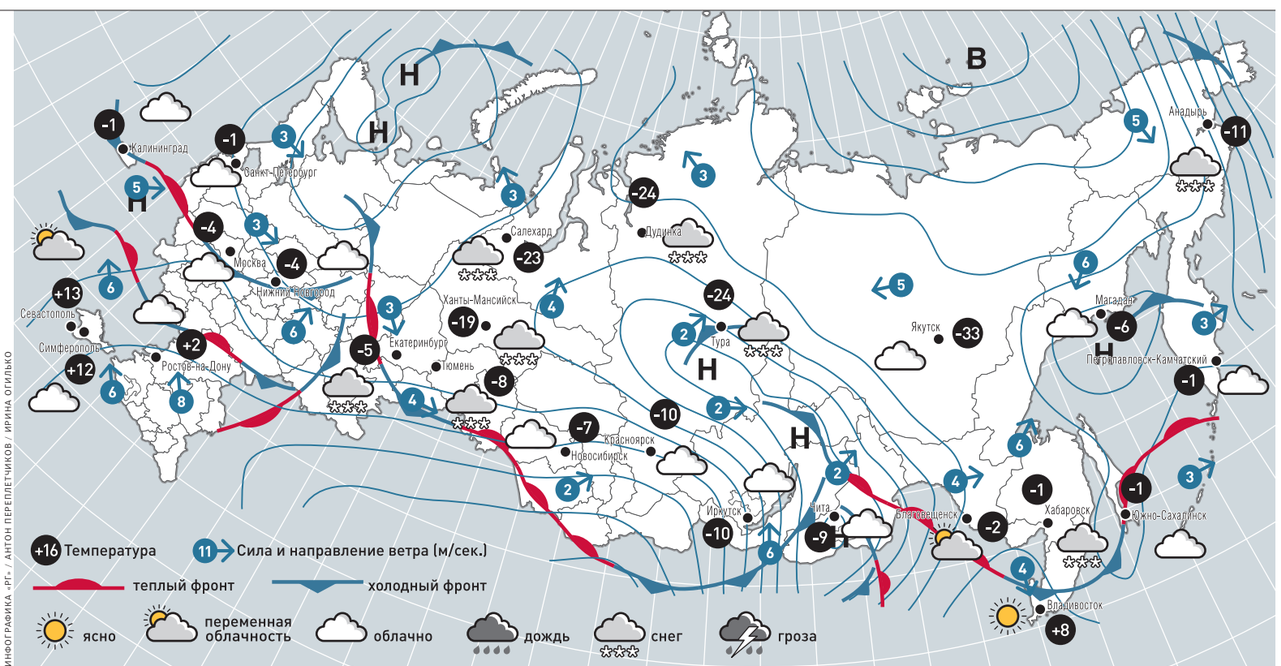

ИНФОГРАФИКА «РГ» / АНТОН ПЕРЕПЛЕТЧИКОВ / ИРИНА ОГИЛЬКО

Москва	-3...-1, снег	Владивосток	-2...+6, перем. обл.	Калининград	-3...+2, перем. обл.	Омск	-11...-7, снег	Симферополь	+1...+10, перем. обл.	Челябинск	-10...-5, снег
Санкт-Петербург	-2...-1, снег	Волгоград	-6...+3, перем. обл.	Краснодар	0...+7, перем. обл.	Орел	-5...-1, снег	Сочи	+6...+15, перем. обл.	Чита	-13...-10, снег
Анадырь	-16...-11, перем. обл.	Воронеж	-5...0, снег	Магнитогорск	-12...-2, снег	Оренбург	-7...-1, снег	Тамбов	-6...-1, снег	Элиста	0...+7, дождь
Архангельск	-9...-5, снег	Екатеринбург	-11...-8, снег	Мурманск	-6...-4, снег	Пермь	-9...-6, снег	Тюмень	-12...-7, снег	Южно-Сахалинск	-7...+3, снег
Астрахань	0...+6, перем. обл.	Иркутск	-16...-9, перем. обл.	Нижний Новгород	-5...-4, снег	Ростов-на-Дону	-1...+5, перем. обл.	Уфа	-9...-4, снег	Якутск	-35...-29, ясно
Благовещенск	-16...-1, ясно	Казань	-6...-4, снег	Новосибирск	-13...-9, снег	Севастополь	+1...+10, перем. обл.	Хабаровск	-12...-1, перем. обл.	Ярославль	-5...-2, снег